Le Mag n°11

ORNE LORRAINE CONFLUENCES

Le magazine de votre intercommunalité

juin 2022

LA MÉDIATHÈQUE INTERCOMMUNALE : UN CARREFOUR DE CULTURE POUR TOUS

LE BUDGET 2022

pages 06 et 07

LA MÉDIATHÈQUE INTERCOMMUNALE

pages 12 à 14

PORTRAIT : BORIS BOBZ

page 27

Tourisme-loisirs : du nouveau sur Baludik

Baludik est une application pour découvrir notre territoire de manière ludique, seul ou en famille. Après la « Chasse au Trésor Territoire Orne Lorraine Confluences » et la « Métamorphose de Chenaillou », un nouveau parcours Baludik vient d'être créé par la MILTOL. Partez dès à présent à la « découverte de la Vieille Ville de Briey avec Emile ». Une approche ludique du patrimoine et de l'histoire de la ville. A faire en famille ou entre amis tout au long de l'année. L'application gratuite est à télécharger sur les plateformes de téléchargement.

BALUDiK

Les RPAM changent de nom

Les Relais Parents Assistantes Maternelles sont désormais appelés Relais Petite Enfance (RPE). Leur mission principale reste inchangée : informer les familles sur les différents modes d'accueil des jeunes enfants et les accompagner dans toutes leurs démarches. Ils constituent le service de référence de l'accueil du jeune enfant à la fois pour les parents et les assistants maternels. Le RPE d'Orne Lorraine Confluences compte 3 sites : Jarny, Joeuf et Val de Briey.

Plus d'infos : www.olc54.fr (Onglet Vivre au quotidien/Petite-Enfance/Relais Petite Enfance).

Relais Petite Enfance
ORNE LORRAINE CONFLUENCES COMMUNAUTÉ DE COMMUNES

Nouveau : un guide des services d'OLC

Le *Guide pratique des services de votre communauté de communes* vient de sortir. Infos pratiques pour découvrir le territoire, se divertir, faire garder vos enfants, entreprendre etc. Retrouvez toutes les infos essentielles pour bien vivre sur le territoire d'Orne Lorraine Confluences : www.olc54.fr/decouvrir-la-communaute-de-communes/kiosque

Paiement de proximité chez votre buraliste

Depuis l'été 2020, vous pouvez régler les factures émises par votre collectivité, la quasi-majorité de vos amendes et vos impôts chez les buralistes agréés. Sur le territoire, plusieurs bureaux de tabac d'Homécourt, Joeuf, Jarny et Val de Briey sont partenaires du dispositif « paiement de proximité ». Vous pouvez retrouver la liste sur le site : impots.gouv.fr/portail/paiement-de-proximite .

Espaces Naturels Sensibles : le programme d'animations continue

Découvrir les orchidées sauvages, les animaux nocturnes, récolter champignons et plantes comestibles... Les visites guidées des Espaces Naturels Sensibles du territoire proposées par le service environnement d'Orne Lorraine Confluences et les associations Zoom sur nos forêts et le Centre de sauvegarde de la faune lorraine (CSFL), se poursuivent jusque début octobre.

Vous êtes intéressé(e) par une de ces balades bucoliques : consultez le programme sur notre site Internet : www.olc54.fr : rubrique Environnement / Espaces Naturels Sensibles.

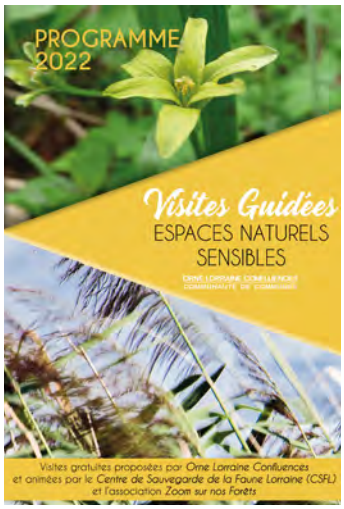

Le saviez-vous ?

La zone d'activités économiques du Val de l'Orne à Conflans-en-Jarnisy constitue le principal pôle commercial du territoire avec 90 millions d'euros de chiffre d'affaires en 2019, soit 44% du chiffre d'affaires global sur OLC, selon une étude de la Chambre de Commerce et d'Industrie de Meurthe-et-Moselle.

EDITO

Luc Ritz, Président
de la communauté de communes
Orne Lorraine Confluences,
Maire de Labry

Votre qualité de vie au cœur de nos préoccupations

4 Français sur 5 font confiance au service public local et aux fonctionnaires qui le font vivre, selon le baromètre annuel Ipsos-AATF publié en mars 2022. 80 % font davantage confiance aux collectivités qu'à l'Etat et l'efficacité des acteurs publics de proximité a été particulièrement appréciée lors de la crise sanitaire. Cette confiance est légitime et méritée.

La communauté de communes Orne Lorraine Confluences est à vos côtés chaque jour. Elle gère des crèches, des accueils périscolaires, des centres de loisirs, un service de soins infirmiers à domicile, trois piscines, une médiathèque qui est d'ailleurs mise à l'honneur dans les pages de ce magazine. Cette liste de services et d'équipements est loin d'être exhaustive. En garantissant un service public proche des besoins des habitants, OLC contribue à votre qualité de vie.

En tant que Président de l'intercommunalité, mon rôle et celui des élus communautaires, consiste à servir aux mieux les intérêts des habitants et des forces vives de notre bassin de vie. Il s'agit d'ouvrir des perspectives tout en sécurisant les finances intercommunales. C'est tout l'objet du budget 2022 qui vient d'être voté.

Pour écrire l'avenir d'Orne Lorraine Confluences, nous nous appuierons sur deux documents-phares : le Plan Local d'Urbanisme Intercommunal arrêté en mars et désormais soumis à la concertation des communes et de leurs habitants ainsi que le projet de territoire. Ce projet sera co-construit avec les communes, en lien avec notre futur Plan Climat-Air-Énergie territorial. Il sera notre feuille de route pour les 5 ans à venir et au-delà et déterminera les ambitions de développement pour OLC.

Les beaux jours sont arrivés et le temps des vacances aussi. Il ne me reste plus qu'à vous souhaiter à toutes et tous de passer un bel été sur le territoire d'Orne Lorraine Confluences ou ailleurs.

SOMMAIRE

pages 04-05
En images

pages 06-07
Budget

page 08
Aménagement du territoire

page 09
Travaux

pages 10-11
Enfance et jeunesse

pages 12-14
Culture

page 15
Santé

pages 16-18
Économie

page 19
Tourisme-Loisirs

page 20-22
Environnement

page 23
Découverte

pages 24-25
Agriculture

page 26
Les gens d'OLC

pages 27-29
La vie des communes

pages 30-31
L'agenda

En savoir +
Retrouvez l'essentiel de l'actualité sur www.olc54.fr

Bulletin d'information de la communauté de communes Orne Lorraine Confluences
Directeur de publication : Luc Ritz - **Rédactrice en chef** : Nathalie Mathé - **Interviews** : Nathalie Mathé **Rédaction des articles** : Nathalie Mathé - Services de la communauté de communes-**Photos** : OLC, Adrien Zerbib - AZ Créations, Mme Duchalet, Sandrine Didier-Bastard, Hélène Nardi (Nelle), communes membres d'OLC, Boris Bobz, MILTOL, SOLAN, Adobe Stock, Freepik- **Conception** : Laure Cheilletz- Service communication d'OLC - **Impression** : Imprimerie L'Huillier à Florange - **Tirages** : 25 300 exemplaires - **Numéro de dépôt ISSN** : 2609-9810
Ce magazine est imprimé sur un papier issu des forêts gérées durablement - PEFC

EN IMAGES

De la chanson pour bien commencer l'année

Dans le cadre de la 14ème édition des Lauréats de la nouvelle chanson le 29 janvier, l'Espace Gérard Philipe de Jarny a reçu fin janvier Marion Cousineau (poésie chaleureuse) et Sophie Le Cam (franche loufoquerie). Le covid ayant empêché Medhi Kruger de se joindre à la soirée, il reviendra prochainement. Le 26 mars, « carte blanche » était donnée à Nico Etoile qui avait invité Leila Huissoud, la chanteuse de The Voice 3 et Alexandre Castillon.

Janv.

Mars

Baby Gym au Relais Petite Enfance de Joeuf

Mardi 22 mars, sous la houlette de Laëtitia Lux, coach en gymnastique, les enfants accompagnés de leurs assistantes maternelles ont profité d'un riche programme : éveil corporel et motricité, jeux d'équilibre, roulades et galipettes, petits sauts sur le trampoline...Tous les petits corps étaient en mouvement.

Mars

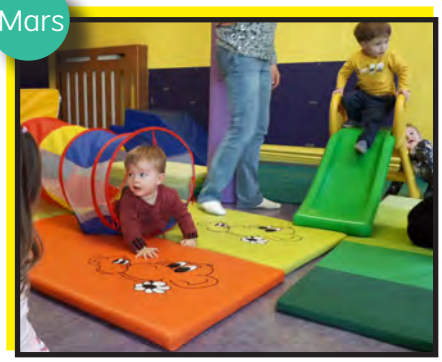

ThémaTIC's, les nouveaux rendez-vous à la médiathèque de Joeuf

La conseillère numérique propose des journées thématiques gratuites et ouvertes à tous. Trois fois par mois, par petits groupes, les usagers peuvent découvrir des sujets aussi variés que la e-santé, les démarches en ligne, les enfants et les écrans, les réseaux sociaux...

depuis Mars

Alimentation santé et plaisir avec Silver fourchette

L'association qui sensibilise les seniors à une alimentation équilibrée et adaptée a mis en place un cycle numérique/alimentation sur Jarny, une démonstration culinaire sur Labry et enfin une action de sensibilisation auprès des aidants familiaux à Joeuf, en partenariat avec le service Santé d'OLC.

Mars

Avril

Humour à l'EGP de Jarny

Le 24 février, dans le cadre de la 3ème soirée « Rires en scène », François Barthélemy est venu rire de lui et un peu des autres. Son one man show « François fait le manège dans sa vie » a ravi les spectateurs par la narration de sa vie et son sens de la répartie.

Fév.

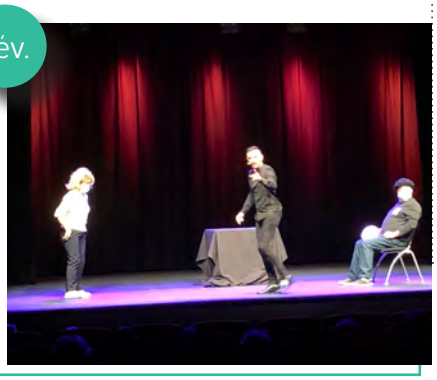

Des animations au fil des saisons à la médiathèque intercommunale

Les 16 et 19 février, une quinzaine de petits lecteurs, dès 2 ans, a participé à « Histoires et bricolages givrés » avec au programme l'Heure du conte et des ateliers sur le thème de l'hiver. Une journée « Atelier libre » a également été organisée en mars avec la réalisation de jolis marque-pages autour du printemps.

A la quête de Shaunn le mouton à l'Eco appart' d'Homécourt

Dans une quête amusante et remplie de découverte, aidez Shaunn à retrouver ses amis pour enfin parvenir à s'endormir ! En chemin, testez vos connaissances sur le sommeil et affrontez notre animatrice sur des jeux ludiques et drôles. Une animation entièrement gratuite et à destination de petits et grands qui a eu lieu mercredi 4 mai.

La fête du court métrage à la Maison des Confluences d'Olley

Le 16 mars dernier, la fête du court métrage a été proposée aux enfants accueillis à Jeandelize, dans le cadre des mercredis récréatifs, en lien avec l'Espace Gérard Philipe et les Francas. 18 enfants de 3 à 10 ans ont ainsi visionné trois films, en fonction de leur âge : « Haut en couleur », « Quatre saisons » et « Villes et villages insolites ».

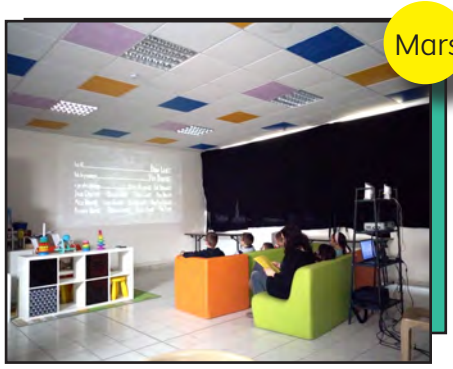

Visite guidée des Espaces Naturels Sensibles

Samedi 26 mars, le service environnement d'OLC et l'association Zoom sur nos forêts ont proposé une visite guidée des vallées du Rawé et du Cuvillon à Valleroy sur le thème « Réveil de la nature, les bourgeons médicaments ». Ils étaient nombreux à venir découvrir cette nature guérisseuse.

Le côlon tour à Jarny

Le 14 mars, une cinquantaine de personnes était présente à cet évènement porté par OLC et par la Ligue contre le cancer. Une marche a été organisé par le Club cœur et santé et des stands ont été tenus par divers partenaires et associations de santé.

La Machinerie 54 : tournée sur le territoire qui s'achève pour À vau l'eau

Après Olley, Anoux et Ville-sur-Yron en octobre, ce fut au tour d'Avril et Hatrize d'accueillir le spectacle de la compagnie Pardès rimonim les 1er et 2 avril derniers. Organisé par La Machinerie 54 et la compagnie du Jarnisy, il a également été joué dans les écoles, devant 250 collégiens et lycéens de Briey et Tucquegnieux.

BUDGET

Le budget 2022 est voté

Comme nombre de collecivités et d'établissements, la communauté de communes Orne Lorraine Confluences a subi les effets de la crise sanitaire. L'exerice budgétaire 2022 permettra de stabiliser les finances intercommunales pour développer une capacité d'investirssement dans les années à venir. Le budget 2022 s'élève à 35 millions d'euros (M€) en fonctionnement (opérations courantes) et à 2 M€ en investissement (opérations d'équipement).

Les dépenses

Elles atteignent 36,6 M€ dont :

Hors reversement de fiscalité, notamment auprès des communes membres, les dépenses prévisionnelles d'OLC sont structurées de la façon suivante :

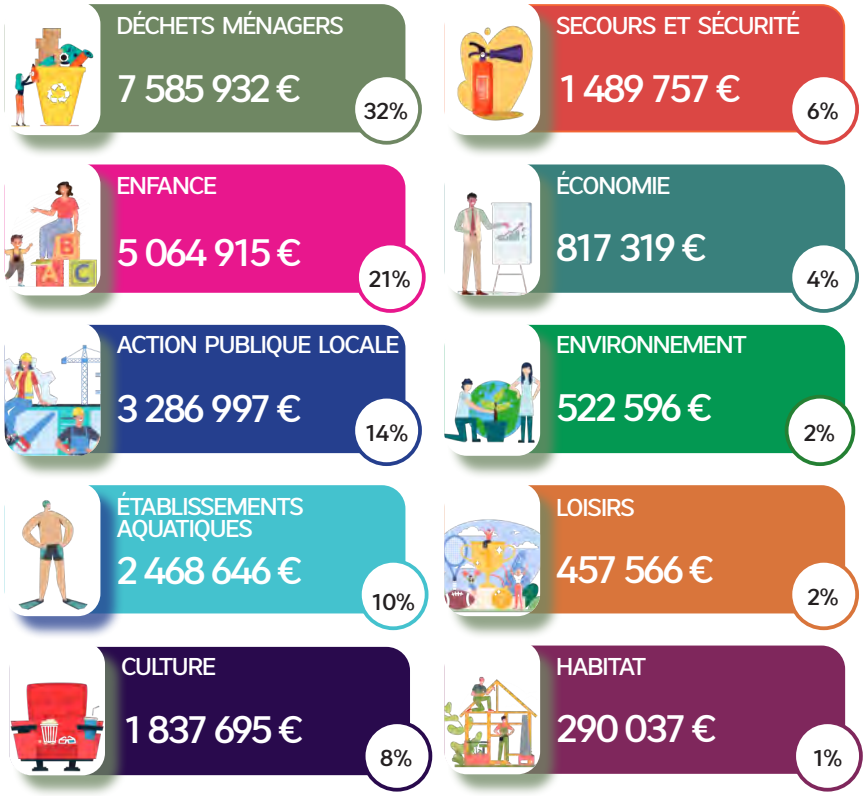

Les recettes

Elles sont de trois ordres : les recettes fiscales (impôts et taxes), les produits des services (exemple : entrées de piscine) et les dotations (aides perçues).

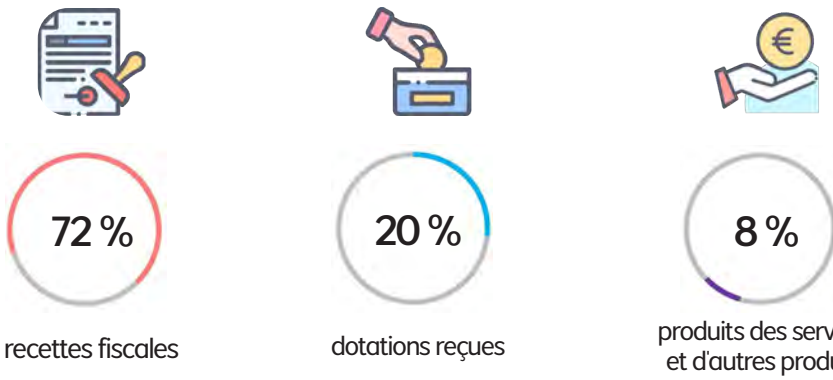

17,5 M€ : c'est le montant des recettes fiscales attendues pour 2022 (taxe foncière sur les propriétés bâties et non bâties, cotisation foncière des entreprises, taxes sur les surfaces commerciales...)

Les investissements

En 2022, 1,5 M€ seront consacrés à de nouvelles dépenses : sécurisation des équipements communautaires, construction et réhabilitation de sites et de bâtiments et aménagements des zones d'activités économiques.

Les dépenses totales d'équipement pour 2022 atteindront 2,11 M€ répartis comme suit :

Ce qu'il faut retenir du budget 2022 :

- aucune augmentation de la fiscalité votée par OLC
- maîtrise des dépenses de fonctionnement
- priorité aux investissements de sécurité et opérations déjà engagées
- 1,5 millions consacrés à de nouvelles dépenses d'équipement

VRAI-FAUX sur les finances d'OLC

Les dépenses des collectivités et de leurs établissements publics de coopération sont peu contrôlées. FAUX

Tout d'abord, en application du principe de séparation entre les ordonnateurs (les collectivités) et les comptables, les dépenses sont contrôlées par le comptable public. D'autre part, les documents budgétaires font l'objet d'un contrôle de légalité par la Préfecture. Enfin, les chambres régionales et territoriales des comptes examinent la gestion des collectivités.

Les collectivités peuvent recourir à l'emprunt uniquement pour financer des dépenses d'investissement. VRAI

A la différence de l'Etat, les collectivités peuvent recourir à la dette extérieure (emprunt) pour financer des projets et des opérations d'équipement. D'autre part, elles doivent rembourser leur dette avec leurs fonds propres.

L'impôt économique est perçu par la communauté de communes. VRAI

Plusieurs régimes de fiscalité existent. Orne Lorraine Confluences a opté pour celui de la taxe professionnelle unique. Par conséquent, elle perçoit l'entièreté des produits issus de la fiscalité économique, dont une partie est reversée aux communes membres.

Mise en valeur des façades : engagement de l'opération 2022

Les opérations d'incitation à la mise en valeur des façades sont ancrées de longue date sur le territoire.

Orne Lorraine Confluences engage une nouvelle campagne d'aide pour soutenir financièrement les habitants qui souhaitent entreprendre des travaux de ravalement de façades sur les immeubles compris dans le périmètre d'intervention, à savoir les axes structurants des 41 communes et les rues sur l'Orne.
Ainsi, il est prévu, de participer à l'amélioration de 35 immeubles bâtis à usage d'habitation ou à usage mixte de commerce / service et d'habitation construits avant 1975.
La prime allouée représente 25% du montant des travaux à financer, plafonnée à 1 500 €. Elle est accordée sans condition de ressources au propriétaire occupant ou bailleur, au locataire.

Bilan de la dernière opération d'aide aux ravalements de façades d'OLC (2018-2021)

- 75 immeubles répartis sur 22 communes bénéficiaires du dispositif
- montant des primes allouées : 102 070 € dont 58 primes de 1 500 €
- montant des travaux générés par l'opération : 1 123 500 €

Travaux éligibles

- tous travaux de peinture, enduit, crépis, contribuant à la valorisation des composantes des façades (maçonnerie, ferronnerie, menuiserie, dessous de toitures...)
- pour l'isolation des murs par l'extérieur, seule la mise en oeuvre de l'enduit de finition est prise en compte dans le calcul de la prime. Les autres types de parement (bardage, pierre rapportée) ne sont pas subventionnables,

Les travaux peuvent être réalisés par des entreprises ou par les propriétaires eux-mêmes.

Sauf dérogation, ils devront intervenir dans l'année qui suit la notification d'octroi de la prime. Ils feront l'objet d'un contrôle avant versement de la prime. Sous réserve de fonds disponibles, les dossiers pourront être déposés jusque fin décembre 2022.

En savoir +

Retrouvez l'essentiel de l'actualité sur www.olc54.fr

Les avancées du PLUiH

Le Plan Local d'Urbanisme intercommunal valant Programme Local de l'Habitat (PLUiH) détermine un projet commun de développement du territoire et définit les règles d'utilisation des sols applicables sur toutes les communes d'Orne Lorraine Confluences.

Le 15 mars 2022, le conseil communautaire a statué sur l'arrêt du PLUiH, ce qui signifie la formalisation du projet d'aménagement du territoire retenu par les élus.

Le document est désormais soumis pour avis aux communes membres et personnes publiques associées (Etat, syndicat mixte du Schéma de Cohérence Territorial Nord meurthe-et-mosellan - SCOT, chambres consulaires, autorité environnementale...) avant d'être mis à l'enquête publique dont la prochaine organisation fera l'objet d'une large publicité.

En attendant la mise en application du PLUiH, les documents d'urbanisme de chaque commune restent en vigueur.

Consulter le projet de PLUiH : www.olc54.fr

LES ÉTAPES CLÉS

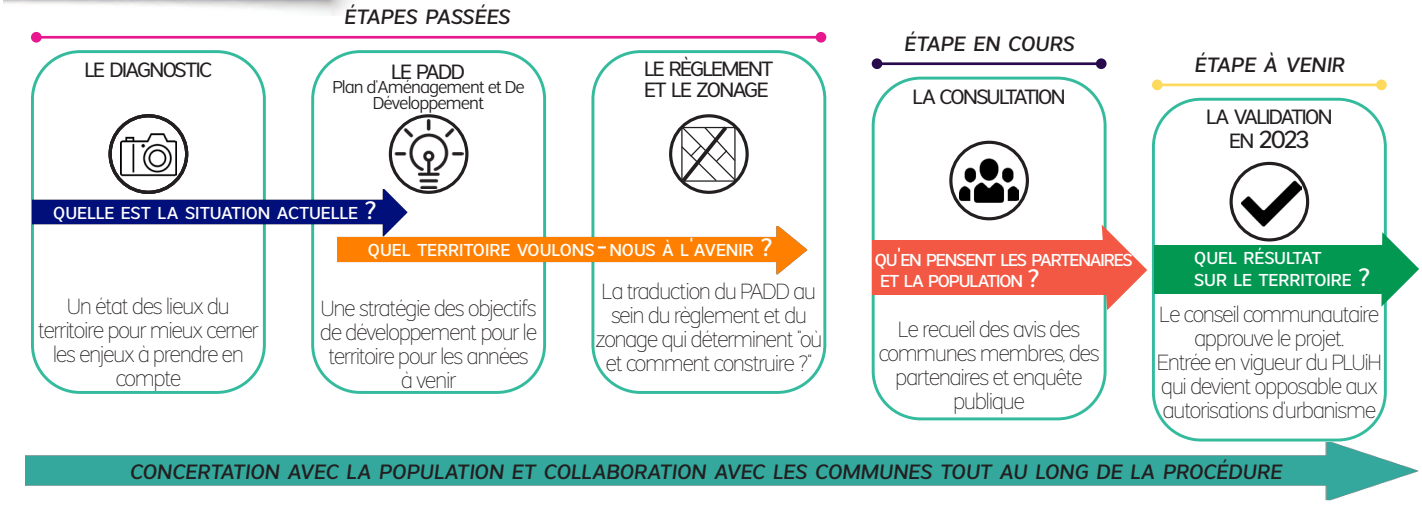

Sécurisation et embellissement de la voie verte des berges de l'Orne

Des travaux de sécurisation de passages du premier tronçon de la voie verte entre Joeuf et Valleroy ont été menés en février et mars derniers.

Ces travaux d'un montant de 64 963 € hors taxes ont été financés à hauteur de 73 %, soit 47 468 € par les fonds européens LEADER. Ils se sont déroulés en plusieurs étapes :

- remplacement des lames bois sur les passerelles du Rawé à Moineville, de l'Ile et du Woigot à Auboué,
- pose de chicanes et d'une barrière levante aux abords du chenil de Moineville afin de sécuriser l'accès à la voie verte,
- réparations de la piste en béton à Moineville et à Joeuf suite à des dégradations engageant la sécurité des usagers,
- mise en place de bancs et d'une nouvelle signalétique (panneaux d'indication pour se repérer et donner un positionnement précis aux secours en cas d'accident, panneaux d'interdiction de marcher en cas de crue à proximité des gués),

Passerelle du Rawé

Passerelle de l'Ile

Passerelle du Woigot

Signalétique

Barrière levante

Travaux dans les équipements communaux

Réhabilitation du foyer Guy Môquet - JARNY

Ce bâtiment accueille un service périscolaire et une cuisine centrale au rez-de-chaussée ainsi qu'un foyer de jeunes travailleurs sur les niveaux supérieurs. Une étude de programmation a été initiée dans le but d'une potentielle rénovation intérieure. Une vanne d'électro gaz a d'ores et déjà été remplacée (1 620 €) et d'importants travaux de confortement des planchers, ainsi qu'une réfection complète du vide sanitaire de la cuisine devraient être réalisés durant la période estivale.

Chauffage et climatisation au Lieu d'Accueil Enfants Parents (LAEP) - HOMÉCOURT

La puissance du chauffage de la salle d'accueil a été renforcée grâce à l'ajout d'un radiateur et à la création d'une ligne indépendante en chaufferie (5 190 €). Une climatisation a été installée (14 580 €). Des travaux d'étanchéité ont également été réalisés (1 380 €).

Création de nouveaux bureaux au siège d'Orne Lorraine Confluences - AUBOUE

4 bureaux pouvant accueillir 6 postes de travail ont été aménagés pour le personnel de la communauté de communes : travaux de maçonnerie (2 100 €), réfection de l'installation électrique, plâtrerie, mise en peinture et remplacement du revêtement de sol, travaux réalisés par l'équipe technique d'OLC pour un montant de matériel et matériaux de 16 080 €.

Interventions à l'Aquapôle - JARNY

Elles ont été de deux ordres : remplacement de l'automate assurant la régulation du chauffage et de la production d'eau chaude sanitaire par un système de télégestion (25 970 €), rénovation de la pompe du toboggan, câblage électrique et remise en service (2 970 €).

Travaux divers

- achat d'un nouveau générateur fioul en complément du système de chauffage (5 880 €), fourniture et pose de 5 barres antipanique sur les issues de secours (4 360 €), à la base de loisirs SOLAN de Moineville,
- vérification de la couverture et reprise d'un chéneau abîmé à la tour Mahuet de Labry (2 140 €).

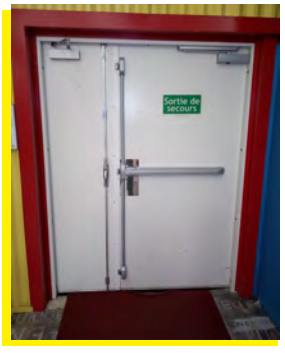

installation d'une barre anti-panique Base de loisirs SOLAN- Moineville

mise en place d'un automate chaufferie Aquapôle - Jarny

Une aide financière pour les camps et colonies de vacances

Chaque été, Orne Lorraine Confluences par le biais de la base de loisirs SOLAN de Moineville, organise l'opération «premiers départs en vacances» sur toutes les communes du territoire intercommunal sauf Jarny et Val de Briey qui proposent le même dispositif (les inscriptions s'effectuant directement en mairie).

Une centaine d'enfants âgés de 3 à 17 ans peut ainsi partir en séjour de vacances à moindre coût, en France (Corse, Vendée, Alpes etc.) ou à l'étranger. Ce dispositif financé par la communauté de communes, les communes, le Département et la Caisse d'Allocations Familiales (CAF) est accessible à tous. Les aides d'OLC sont attribuées sans condition de ressources. Les familles à faibles revenus peuvent bénéficier en plus des aides aux vacances octroyées par la CAF. Des partenariats sont noués avec Vacances pour tous qui propose destinations, hébergements et animations ainsi que Jeunesse au Plein Air.

Camps de vacances (plus de 4 nuits)

Située dans un écrin de verdure, la base de loisirs SOLAN de Moineville propose des séjours de vacances au vert pour les 6-17 ans. Ces séjours au camping « les Bouleaux » sur la base de loisirs sont organisés autour de thèmes tels que l'astronomie, la radio, le cirque, la pêche, la fabrication de cabanes ... Ils sont également agrémentés par de nombreuses activités sportives et de loisirs : île aux loulous, VTT, tir à l'arc, quad, accrobranche, tyrolienne géante, mini-golf, kayak, sports collectifs, etc.

Mini-séjours (4 nuits maximum)

Des mini-séjours sont proposés chaque année durant les grandes vacances par l'association Carrefour Jeunesse à qui OLC en a confié l'organisation. Ils sont destinés aux 3-12 ans. Les habitants du territoire d'Orne Lorraine Confluences sont prioritaires.

CONTACT
Base de loisirs SOLAN
03 82 46 66 77
association.solan@orange.fr

5ème édition de « Partir en livre » avec Pop'Com

L'édition 2022 aura avec comme thématique "l'amitié". Pop'com en partenariat avec une quinzaine d'acteurs locaux vous propose diverses animations pour découvrir la littérature jeunesse.

Au programme : lecture à voix haute, rencontres avec des auteurs, spectacles, expositions, zone de gratuité du livre, découverte de livres pop'up, jeux de coopération, activités manuelles... Un livret d'activités créé avec un groupe de jeunes volontaires de Giraumont sera également disponible gratuitement dans différents points relais du territoire.
Pour connaître le programme complet et les points relais, rendez-vous sur la page Facebook du CTJEP Pop'Com : www.facebook.com/fdmjc54.popcom

3 chantiers Loisirs jeunes engagement pour les 11-15 ans

Cet été et à l'automne, le CTJEP Pop'Com propose ces chantiers qui permettent aux adolescents de se rencontrer, d'expérimenter et de créer une animation sur une thématique prédéfinie. Ils transmettent ensuite leurs nouveaux savoirs aux plus jeunes (6-10 ans) dans les centres de loisirs partenaires du territoire. En contrepartie, les jeunes définissent collectivement un loisir de leur choix.
Dates à retenir :

- du 1er au 5 août à Moutiers autour de la thématique de l'environnement,
- du 8 au 12 août à Doncourt-lès-Conflans sur les réseaux sociaux,
- du 24 au 28 octobre à Homécourt sur les arts du spectacle.

CONTACT
Informations et inscriptions:
fdmjc54.popcom@gmail.com
06.32.28.87.51

POP'COM
FAIT BOUGER TON TERRITOIRE !

Le « Plan cantines » d'OLC : développer une alimentation saine, locale et de qualité

Orne Lorraine Confluences assure la restauration des enfants dans le cadre des services périscolaires, des mercredis éducatifs ou des centres de loisirs durant les vacances scolaires. Plus de 275 000 repas sont servis chaque année. La communauté de communes souhaite améliorer toujours plus la qualité de l'alimentation en restauration collective, notamment au travers de son «Plan cantines».

Les diverses étapes

Dès 2018, 30 à 40 % de produits en circuits courts et bio sont introduits dans les menus grâce à des conventions avec les sociétés de restauration, les associations gestionnaires des accueils collectifs de mineurs, la chambre d'agriculture et le Pays du bassin de Briey.
Fin 2020, une mission de contrôle financée par les fonds européens est mise en œuvre jusqu'en mars 2023 puis un premier Plan Alimentaire Territorial (PAT) est élaboré. Les commissions-menus sont dynamisées et les volumes de produits bio et locaux mieux maîtrisés. Trois axes de travail sont priorisés : l'éco-tourisme (promotion des circuits courts, du patrimoine culinaire et gastronomique et projet de création d'une « route du bio » sur le territoire), l'impact sur le climat (lutte contre le gaspillage alimentaire et les gaz à effets de serre, étude initiée par la Ville de Jarny) et le respect de la loi EGAlim préconisant 50 % de produits durables dont 20 % de bio.

Un projet de cuisine centrale à grande échelle

La communauté de communes a ensuite initié avec 4 autres intercommunalités du Pays Haut nord lorrain une étude de faisabilité pour la création d'une cuisine centrale mutualisée à l'échelle de l'arrondissement. En mars dernier, ce « Plan Alimentaire Territorial du Pays Haut Lorrain » a été primé par le ministère de l'agriculture qui a accordé une subvention de 100 000 € sur 2 ans pour financer l'étude de faisabilité de ce projet. Les 50 000 € restant à charge des collectivités seront répartis entre les partenaires. Le comité de pilotage de ce projet regroupant 35 personnes issues des 5 intercommunalités vient d'être constitué.

Les cantines d'OLC en 5 chiffres
1 600 repas servis chaque jour
28 sites de restauration scolaire sur le territoire
42 % de produits bio et locaux intégrés dans les menus des cantines de l'Orne (juin 2021)
184 000 habitants sur **122** communes concernés par le projet de cuisine centrale du Pays Haut

Les points forts du « Plan cantines »

Les forces de ce plan sont de quatre ordres :

- un projet partenarial et participatif puisqu'il réunit parents, enseignants, élus communautaires et municipaux, associations environnementales et d'éducation populaire, chambre d'agriculture,
- une mutualisation des moyens entre 5 collectivités du Pays Haut lorrain qui travaillent ensemble,
- un soutien accru à l'agriculture en développant les circuits courts avec une meilleure identification des producteurs locaux sur le territoire,
- une reconnaissance de notre territoire comme chef de file en matière d'éco-responsabilité.

Grâce à son « Plan Cantines », OLC améliore la qualité des produits servis tout en favorisant l'agriculture locale. Elle contribue ainsi à l'éducation au goût car une cantine n'est pas seulement un lieu où l'on mange, c'est également un endroit de découverte des saveurs.

Denis Wey et Olivier Tritz, conseillers communautaires, au Salon de l'Agriculture recevant le titre de lauréat national

Enfance-Jeunesse : demandez le programme de l'été 2022 !

Tout au long de l'été, la communauté de communes Orne Lorraine Confluences et ses partenaires proposent aux enfants et adolescents du territoire de multiples activités.

Pour toutes les envies et accessible à toutes les familles, profitez du programme et des modes de garde pendant les vacances d'été 2022 : multi-accueils, centres de loisirs, CTJEP Pop'Com, Maison des Confluences et base de loisirs de Solan. Bel été à tous !Retrouvez le programme « Été 2022 -Enfance Jeunesse » d'OLC sur le site www.olc54.fr et dans votre mairie.

La médiathèque intercommunale :

La médiathèque les Forges à Joeuf dispose de plusieurs espaces : secteurs adulte et adolescent, cinéma et musique au rez-de chaussée et jeunesse à l'étage. 5 bibliothécaires assurent l'accueil du public ainsi que les prêts de documents et 2 agents l'entretien du bâtiment. De nouveaux aménagements ont récemment été réalisés (nouveau mobilier, fresque) et des animations y sont organisées tout au long de l'année.

Le fonds documentaire : comment ça marche ?

Composées de livres, CD, DVD, livres audio et périodiques, les collections doivent sans cesse évoluer pour s'adapter aux habitudes et envies des lecteurs. Les bibliothécaires assurent une remise à jour régulière, en procédant à l'achat d'ouvrages et au désherbage (fait de sortir des collections des documents abîmés ou au contenu obsolète). Idéalement : autant de nouveaux livres achetés, autant d'éliminés.

Le fonds en quelques chiffres...

2 927 DVD

5 354 CD

32 458 livres

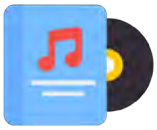

424 livres CD

3 339 périodiques

et environ **45 000 documents adultes et jeunesse**

À ces collections s'ajoutent :

- les prêts de séries (25 exemplaires) en direction des établissements scolaires,
- les ressources numériques en ligne 7j/7 et 24h/24 avec la p@ck numérique de la Médiathèque départementale (livres, vidéos, musique, cours et conférences, autoformation, patrimoine...).

Le coin des nouveautés

Des valises thématiques pour les écoles

Les établissements scolaires d'OLC peuvent désormais emprunter des valises thématiques. Financées grâce à une aide exceptionnelle du Centre National du Livre, plusieurs thèmes ont été sélectionnés, de la grande section de maternelle au cours moyen: l'astronomie, l'environnement, la nature, les cinq sens, le cirque, les couleurs et les formes ou encore les émotions. Vous êtes enseignant (e) ? N'hésitez plus à réserver celle qui vous intéresse.

Pratique : une boîte extérieure pour les retours de documents

Impossible de venir à la médiathèque pendant les horaires d'ouverture alors que votre prêt est bientôt terminé ? Pas d'inquiétude ! Depuis quelques mois, une boîte à retours a été installée à l'extérieur de la médiathèque. Accessible 7j/7 et 24h/24, il vous suffit simplement d'y déposer les documents empruntés.

Un espace d'accueil numérique et du matériel pour les étudiants

Suite aux investissements réalisés pour développer le numérique et dans une logique d'inclusion et d'accompagnement, la médiathèque s'est inscrite dans un dispositif initié et soutenu financièrement par la Région Grand Est. Objectif : lutter contre le décrochage et la précarité numériques des étudiants isolés. Afin de leur offrir des conditions idéales de travail et de leur assurer une continuité pédagogique, près de 15 000 € ont été investis pour raccorder la médiathèque à la fibre, acheter des ordinateurs portables équipés et dédiés, ainsi que des cabines acoustiques et du mobilier spécifique.

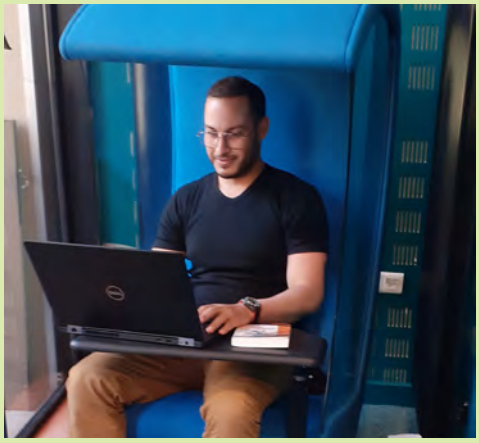

un carrefour de culture pour tous

Une ribambelle d'activités passées...

Des (re)trouvailles pour la Semaine nationale de la Petite Enfance

Quand ? Du 19 au 26 mars
Où ? à la crèche d'Homécourt, au Relais Petite Enfance de Joeuf, à la médiathèque
Objectifs ? favoriser l'éveil artistique et culturel des tout-petits, réunir professionnels de la petite enfance, enfants et parents
Quoi ? Pour qui ? ateliers d'éveil et histoires pour les 12 mois/3 ans

Découvrir les émotions pour les Rencontres « Égalité, Fraternité, Agissez ! »

Quand ? pendant plusieurs mois et du 9 au 15 mai
Où ? à la médiathèque
Objectifs ? apprendre à reconnaître, partager et exprimer ses émotions, lutter contre les discriminations et favoriser la diversité
Quoi ? Pour qui ? 16 ateliers autour des mots et des livres pour plus de 70 élèves du CP au CM, jeux et exposition pour les enfants dès 3 ans et leurs parents

...ou à venir

Semaine « Graines et potager en musique »

Quand ? du 14 au 18 juin
Où ? à la médiathèque

Grainothèque : venez troquer vos graines
toute la semaine aux heures d'ouverture

Exposition « Mission potager » et Jeux
Pour toute la famille et les scolaires - toute la semaine aux horaires d'ouverture

Histoires et ateliers enfants
Ateliers dessin à la façon de Arcimboldo et Ateliers numériques
dès 5 ans - mercredi 15 et samedi 18 juin de 10h15 à 11h15

Vente de produits du terroir et artisanat
en partenariat avec la MILTOL
vendredi 17 juin de 14h à 17h

Spectacle musical « Mes petites graines, la tournée des petites pouces »
de Hélène Koenig, dédicace du CD familial
dès 12 mois - Durée : 50 min. -
samedi 18 juin à 15h

En pratique ?
Réservations nécessaires pour les séances histoires et ateliers autour du potager et le spectacle (jauge limitée)

03 82 22 79 58
Gratuit

interview

Habitante d'Homécourt, Murielle Haussard fréquente très régulièrement la médiathèque intercommunale que ce soit à titre personnel comme lectrice ou professionnel, en tant qu'enseignante dans une école élémentaire du secteur.

Quelle est votre fréquentation de la médiathèque ?
A titre personnel, je viens à la médiathèque toutes les 3 semaines. En tant qu'enseignante, je la fréquente une fois par mois pour prendre des documents pour mes élèves. De plus, je fais avec eux une ou deux visites par an.

Quels types de documents empruntez-vous ?
Je lis des romans, des albums de littérature jeunesse, des livres sur l'éducation, des guides touristiques, des revues sur l'art et j'emprunte également des CD et des documents pour mon fils (mangas, BD, romans pour ados). Pour mes élèves, ce sont plutôt des documents. Dans le cadre du projet des classes de CP de l'école avec la médiathèque, « 1 mois 1 auteur », j'emprunte des albums, des romans premières lectures, des documents sur les arts visuels et les sciences. La bibliothécaire de la section jeunesse fait des recherches et me propose une sélection que j'emprunte ensuite.

Quels sont les atouts de la médiathèque ?
J'apprécie tout particulièrement les nouveautés ainsi que les conseils et les échanges avec les bibliothécaires. Il est possible de consulter le catalogue en ligne de son domicile, de réserver des ouvrages et même d'en commander. Les animations proposées sont intéressantes. La nouvelle fresque, très appréciée par les élèves, appelle à l'évasion, à la découverte de pays inconnus et au rêve, tout comme les livres. En tant qu'enseignante, j'ai la possibilité d'emprunter des livres pour l'école afin de renouveler la bibliothèque de la classe.

Selon vous, qu'apportent la médiathèque et les livres à vos élèves ?
Lors de leur première venue, ils découvrent la médiathèque puis la seconde séance est axée sur la recherche documentaire et la découverte d'un thème, comme par exemple le rêve. Sur ce sujet, les élèves ont ainsi travaillé avec une auteure illustratrice et un plasticien en partenariat avec la Machinerie 54, financé par la Direction Régionale des Affaires Culturelles. Ils iront bientôt voir le spectacle des artistes rencontrés. La médiathèque permet de se construire un bagage culturel, de donner aux enfants l'envie de lire par eux-mêmes, selon leurs goûts, sans choix imposé. Les enseignants encouragent les parents à les emmener vers la lecture et vers la médiathèque qui est une des entrées de la culture.

La médiathèque intercommunale : un carrefour de culture pour tous

La conseillère numérique en chiffres et en actions

Recrutée en juillet 2021 et après plusieurs semaines de formation, la conseillère numérique de la médiathèque a pris ses fonctions en novembre. Ses missions : vous faire découvrir ou améliorer les outils et usages numériques.

Organisation d'ateliers en direction du jeune public dans le cadre des animations de la médiathèque

Permanences à la Maison des Confluences de Jouaville et Olley
Depuis janvier 2022, en alternance, 2 fois par mois sur chaque site

150 accompagnements individuels principalement en direction de seniors (61% de + de 60 ans).
Pour prendre en main un équipement, naviguer sur Internet, gérer son courrier électronique, organiser ses contenus

Mise en place des ThémaTIC's
Depuis mars 2022, 3 fois par mois : « 1 journée, 1 thème »
Accueil en petits groupes par séance d'une heure

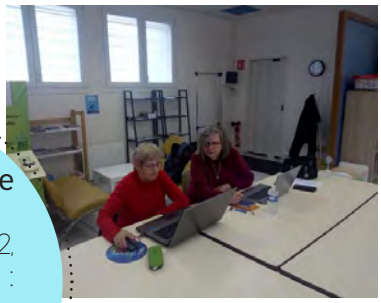

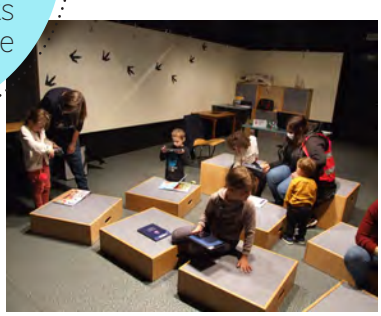

CONTACT
Renseignements et RDV :
Corinne SCIGALA
07 85 77 58 31
corinne.scigala@conseiller-numerique.fr

Fête du court métrage 2022 : un succès !

Organisée une fois par an, cette fête expose la magie du court métrage au plus grand nombre.

Cinéphiles ou néophytes, jeunes publics, passionnés, elle permet à tous de découvrir le court métrage au travers de projections dans plus de 3 300 villes en France et aussi à l'international. OLC s'est associée à cet événement avec des programmations gratuites sur tout le territoire du 16 au 22 mars.
Après une première édition annulée en raison des conditions sanitaires, l'Espace Gérard Philipe de Jarny s'est à nouveau associé à cette fête du court métrage avec un programme éclectique entre humour, poésie et engagement.

En plus d'une soirée spéciale « En haut de l'affiche » avec la diffusion de 5 courts métrages, des sélections ont ravi le public dont les plus petits (dès 3 ans) tout au long de la semaine. Avec l'école, en famille ou entre amis à Jarny ou à la Maison des Confluences d'Olley et Jouaville, cette fête a connu un vif succès. Les retours des enfants et enseignants sont extrêmement positifs. Ils attendent maintenant avec enthousiasme la Fête du court métrage 2023.

Les chiffres parlent d'eux-mêmes

12 projections sur 3 jours et demi

1 030 enfants des écoles maternelles, primaires et collèges accueillis autour des thématiques pour le jeune public et les adolescents

40 enfants ayant assisté aux projections périscolaires à la Maison des Confluences d'Olley et Jouaville

L'EGP fête ses 40 ans les 4, 5 et 6 novembre prochains

Pour l'occasion, le hall s'habillera du fonds photographique de la Ville de Jarny avec les photos exposées à l'EGP durant les 20 premières années.

Barzingault, qui fête lui-même ses 20 ans de carrière, ouvrira le week-end le vendredi 4 novembre avec ses chansons festivo-réalistes : attendez-vous à un moment primesautier où musique et humour feront bon ménage.
Des films-cultes de chaque décennie seront programmés tout au long de la semaine au cinéma.

Enfin, le dimanche 6 novembre à 15 h, l'EGP soufflera ses bougies en accueillant le spectacle « la folle histoire du cinéma ». Il promet des moments de nostalgie grâce à un concept original de « ciné-concert » qui repose sur des films, via des interprétations en live assurées par des musiciens et la chanteuse Ginie Line, ainsi que sur des extraits vidéo.

Un Contrat Local de Santé pour renforcer l'accès à la santé sur le territoire

Le Contrat Local de Santé (CLS) fait suite à un diagnostic sur la santé effectué sur toute la communauté de communes Orne Lorraine Confluences. Aux côtés de l'Agence Régionale de Santé, il vise à mettre en œuvre des actions pour réduire les inégalités territoriales et sociales de santé. Cinq axes d'intervention ont été définis à la suite du diagnostic territorial.

Axe 1 - **Renforcer l'offre de santé** : incitation à l'installation de professionnels de santé (médecins généralistes et spécialistes), création d'un réseau de professionnels de santé, soutien aux initiatives locales et développement de la télémédecine

Axe 2 - **Développer l'accès à l'offre de santé** : mobilité, maintien des personnes âgées à domicile, réduction des délais d'attente pour l'obtention d'un rendez-vous médical, lutte contre le renoncement aux soins

Axe 3 - **Valoriser, développer et promouvoir les actions d'éducation et de promotion de la santé** : actions de prévention pour la population générale, promotion d'une bonne hygiène de vie (sport, dépistage, lutte contre les addictions...)

Axe 4 - **Favoriser le bien-être intérieur** : travail sur la santé mentale qu'elle soit liée à un bien-être général ou à des prises en charge spécifiques

Axe 5 - **Promouvoir la santé environnementale** : éco-citoyenneté, valorisation d'un logement sain, amélioration de la qualité de vie, de l'air et des cours d'eau.

Le CLS sera prochainement signé avec l'Agence Régionale de Santé, le Préfet de Meurthe-et-Moselle, la Région Grand Est, le Département, l'hôpital de Metz-Thionville, la CPAM, la MSA et la Communauté Professionnelle Territoriale de Santé de Briey.

Les bons réflexes en cas de fortes chaleurs

Et s'il faisait chaud cet été ? Laissons-nous rêver à de longues nuits d'été douces et bercées par une brise fraîche aux chants des grillons. L'été peut être le doux moment de fous rires entre amis, éclairés aux lampions, mais il peut aussi signifier une chaleur écrasante. Soyons prudents. Prenons soin de nous et de nos proches, adoptons les bons gestes en cas de fortes chaleurs.

Quels sont les bons gestes ?

Les personnes fragiles (les plus de 65 ans, les personnes handicapées ou malades à domicile, dépendantes, les femmes enceintes, les parents de jeunes enfants) sont les plus à risque. Voici quelques conseils simples et adoptables par tous afin de lutter au mieux contre les conséquences de la chaleur :

- Buvez régulièrement de l'eau sans attendre d'avoir soif,
- Rafraîchissez-vous et mouillez-vous le corps (au moins le visage et les avants bras) plusieurs fois par jour,
- Mangez en quantité suffisante et ne buvez pas d'alcool,
- Évitez de sortir aux heures les plus chaudes et passez plusieurs heures par jour dans un lieu frais (cinéma Espace Gérard Philippe à Jarny,médiathèque Les Forges à Joeuf, supermarché,musée...) en respectant les gestes barrières,
- Évitez les efforts physiques,
- Maintenez votre logement frais (fermez fenêtres et volets la journée, ouvrez-les le soir et la nuit s'il fait plus frais),
- Pensez à donner régulièrement de vos nouvelles à vos proches et, dès que nécessaire, osez demander de l'aide,
- Consultez régulièrement le site de Météo-France pour vous informer et suivez les recommandation des autorités locales (préfecture ou Agence régionale de santé).

Quels sont les signes de déshydratation ?

Petit mémo des signes d'alerte de déshydratation, notamment chez les personnes âgées :

- Modification du comportement habituel, grande faiblesse, grande fatigue, difficulté inhabituelle à se déplacer,
- Maux de tête, étourdissements, vertiges, troubles de la conscience, voire convulsions,
- Nausées, vomissements, diarrhées, soif,
- Crampes musculaires,
- Température corporelle élevée (supérieure à 38,5°C),
- Agitation nocturne inhabituelle.

Les nourrissons, les jeunes enfants et les adultes (notamment les travailleurs exposés à la chaleur) s'exposent aussi au risque de la déshydratation car ils transpirent beaucoup pour maintenir leur corps à la bonne température. Pour y remédier, ils doivent boire abondamment, surtout de l'eau ou des boissons non alcoolisées.

Source : www.grand-est.ars.sante.

Deux nouveaux managers de centre-ville au service de la vitalité commerciale

Sébastien Poinsignon et Florian Pullara sont tous deux managers de centre-ville, le premier pour les secteurs du Jarnisy et de Val de Briey et le second sur Joeuf, Homécourt et Auboué. Ces deux nouvelles forces vives ont pour mission de booster l'activité et l'attractivité commerciale. Qui sont-ils ? Quelles sont leurs missions ? Rencontre avec ces deux acteurs du développement de notre territoire.

de gauche à droite : Florian Pullara et Sébastien Poinsignon

Présentez-vous.

Sébastien Poinsignon : Après un parcours d'une quinzaine d'années dans la vente de produits cosmétiques au sein d'une même société, je suis devenu manager de centre-ville sur ce territoire.

Florian Pullara : Pour ma part, j'ai d'abord été sapeur-pompier puis j'ai créé une agence dans l'événementiel, l'animation, la communication et la production d'artistes avant de me réorienter.

Quelles sont vos missions ?

Florian : Recrutés par la Chambre de Commerce et d'Industrie de Meurthe-et-Moselle (CCI) et Orne Lorraine Confluences dans le cadre du dispositif « Petites Villes de Demain », nous avons pour missions de stabiliser et dynamiser le commerce de centre-ville, de réduire la vacance commerciale tout en trouvant de nouveaux porteurs de projets. A Joeuf, Homécourt et Auboué, une association commerçante va ainsi être recréée.

Sébastien : Il s'agit également de créer du lien entre les élus et les commerçants et d'accompagner les actions des commerçants et des villes. Nous sommes là pour les aider.

Quelle est votre journée professionnelle-type ?

Sébastien : Aucune journée ne se ressemble, c'est tout l'intérêt du poste. Nous rencontrons à la fois des commerçants, des élus et des partenaires institutionnels.

Florian : Nous sommes énormément sur le terrain. Nos journées alternent entre des rendez-vous, des réunions, du travail de bureau, l'animation d'ateliers digitaux pour développer le site de commerce en ligne www. jacheteolc.fr. La mise en relation et l'accompagnement de porteurs de projets pour trouver des locaux par exemple, font aussi partie de nos journées de travail.

Comment qualifieriez-vous vos rapports avec les commerçants du territoire ?

Florian : Ils sont très bons. Les commerçants sont contents de nous voir. Ils nous parlent de leur quotidien et nous confient leurs difficultés. Nous sommes des porte-paroles entre eux et les élus et vice-versa.

Sébastien : J'ai également reçu un accueil très sympathique car les commerçants voient l'intérêt d'avoir une personne qui crée du lien entre les élus et les partenaires, en complémentarité de l'association commerçante.

Qu'est-ce qui vous plaît le plus dans votre métier ?

Sébastien : J'ai le sentiment d'être utile en apportant une aide aux commerçants.

Florian : Je partage ces propos. J'apprécie le contact et le relationnel avec tous mes interlocuteurs. Il est important d'être à l'écoute et de dialoguer.

Quelle est votre perception du territoire ? Quels sont ses atouts ?

Florian : Orne Lorraine Confluences a du potentiel en termes de développement économique. Les communes du territoire ont de nombreux projets. Il ne faut plus regarder le passé marqué par les fermetures d'usines mais l'avenir. Le programme « Petites Villes de Demain » pour revitaliser les centres-villes et le territoire est un réel atout, de même que les infrastructures qui sont plutôt nombreuses et les porteurs de projets qui souhaitent revenir sur le territoire.

Sébastien : Malgré la crise sanitaire qui a causé du tort au commerce de proximité, je constate une forte envie de faire de nouvelles choses de la part des commerçants et des élus. Les mentalités ont changé vers plus de consommation locale. Les commerçants et les communes mettent en place de nouveaux projets : dimanche 100 % local à Jarny pour mettre en avant les savoir-faire du territoire et marché nocturne à Val de Briey regroupant commerçants et artisans.

Plus d'infos sur les prestations proposées aux entreprises par la CCI Grand Nancy Métropole Meurthe-et-Moselle : www.nancy.cci.fr

J'ACHÈTE OLC
ORNE LORRAINE CONFLUENCES

Ensemble, soutenons le commerce local : www.jacheteolc.fr

CONTACT

Florian PULLARA
(Joeuf, Homécourt et Auboué)
06 62 50 71 18
f.pullara@nancy.cci.fr

CONTACT

Sébastien POINSIGNON
(Jarnisy et Val de Briey)
06 65 45 63 33
s.poinsignon@nancy.cci.fr

Dynamisation des zones économiques : la zone du Val de l'Orne de Conflans, une priorité

Orne Lorraine Confluences initie un programme pluri annuel d'intervention sur ses zones d'activités économiques (ZAE).

Il fait suite à des études portant sur la dynamisation des zones économiques et de l'activité commerciale. Des préconisations ont été effectuées quant aux aménagements et aux projets à réaliser. Au vu de l'investissement que représente ce programme d'actions, des priorités ont été définies. Ainsi en 2022, la zone commerciale du Val de l'Orne de Conflans-en-Jarnisy a été ciblée.
Celle-ci constitue le principal pôle commercial du territoire. Son potentiel et son importance dans la structuration de l'offre commerciale du territoire sont indéniables. Aussi, des rencontres ont été organisées avec les principaux commerçants de Conflans pour échanger sur l'attractivité de la zone et les aménagements à prévoir pour la redynamiser.
Afin de la mettre en valeur et de proposer un aménagement plus qualitatif du site, une étude sera prochainement menée avec pour objectifs de :

- analyser la zone et ses besoins,
- définir des scénarios d'aménagement en concertation avec les commerçants,
- proposer des aménagements déclinés en programme d'actions à partir de 2023.

C'est reparti pour les petits déjeuners et visites d'entreprises

OLC veille à développer le tissu économique, à renforcer les liens entre les entreprises et l'intercommunalité, à rassembler les entreprises afin de les inciter à travailler ensemble, tisser des liens, créer un réseau. Cette dynamique a hélas été freinée durant la crise sanitaire. Les diverses rencontres prévues en 2020 et 2021 ont ainsi dû être annulées. Avec la levée des restrictions sanitaires, la communauté de communes relance les petits déjeuners ainsi que les visites en entreprises.

Les petits déjeuners d'entreprises

Ils se déroulent sous 2 formes : soit une réunion sur une thématique d'actualité soit une visite d'entreprise sur site. Ce sont des moments privilégiés et conviviaux qui permettent de rassembler les entreprises de notre territoire, de les informer, de donner la possibilité aux entrepreneurs de se rencontrer et d'échanger. Le premier petit déjeuner de l'année s'est déroulé en mars au sein de l'entreprise Cilomate de Jarny.

Les visites en entreprises

Elles constituent un moment privilégié entre le chef d'entreprise, le Vice-Président aux affaires économiques et le service Attractivité et affaires économiques d'OLC. Elles permettent de faire un point sur l'entreprise, son développement, ses investissements, ses problématiques, son recrutement, afin que l'intercommunalité puisse l'accompagner, la soutenir, faciliter ses démarches, l'orienter vers les bons partenaires etc. Grâce à ces visites, la communauté de communes a une meilleure connaissance des entreprises locales tandis que les chefs d'entreprises créent un contact direct avec OLC. Depuis le début de l'année, 4 entreprises ont été visitées : Lear Corporation, Sysco Jarny, Bricomarché à Jarny et Briey Bois.

A l'étude sur les zones économiques

Plusieurs nouvelles implantations sur les zones d'activités économiques intercommunales sont en cours d'étude :

Sur la zone industrielle de Jarny-Giraumont :

- L-Couverture (activité de charpente, couverture, zinguerie, située à Bruville) : acquisition en cours d'une parcelle pour la construction d'un bâtiment qui abriterait un entrepôt et des bureaux,
- SLA Plâtrerie (travaux de plâtrerie, isolation acoustique ou thermique, faux plafonds, protection incendie, design intérieur et peinture, à Fléville-Lixières) : acquisition en cours d'un terrain pour créer un centre de tri et de récupération de plâtre pour recyclage des déchets en partenariat avec le Sirtom.

Sur la zone de la Cokerie d'Homécourt :

- Pro'air : spécialisée dans la qualité de l'air, la société prévoit l'acquisition d'une parcelle pour la construction d'un laboratoire, de bureaux et d'un bâtiment annexe.

Sur la zone du Haut des Tappes d'Homécourt :

- Big Hit Promotion : environ 18 000 m² de cellules commerciales sont prévues. Le groupe travaille actuellement sur le positionnement des futures implantations, les voiries, le sens de circulation etc.

L'unité de méthanisation Valbioénergie produit du biogaz utile au territoire

Située à Mance (Val de Briey), Valbioénergie est une société par actions simplifiée qui regroupe 6 agriculteurs et 5 fermes. Mise en service en septembre 2020, elle produit du biogaz, une énergie renouvelable et verte, qui alimente Val de Briey et sa périphérie. Présentation du projet et explications sur la méthanisation agricole.

Un monde agricole en pleine évolution grâce à la méthanisation

Transformer les déchets organiques en énergie verte, c'est l'un des objectifs de la méthanisation. Valbioénergie produit du gaz pour environ 1 200 foyers (chauffage, eau chaude) sur une année. Au-delà de cet aspect énergétique, le projet répond à deux problématiques rencontrées par les agriculteurs : le stockage des effluents d'élevage (lisier, fumier) et la gestion des engrais et pesticides. L'unité de méthanisation a en effet permis de créer une filière de recyclage du fumier tout en diminuant de 25% l'utilisation de produits phytosanitaires et d'engrais (grâce à la production de digestat, matière organique issue de la méthanisation, riche en azote).

La méthanisation, un processus en 5 étapes

La méthanisation est un processus naturel de dégradation de la matière organique par des bactéries présentes dans les déjections animales. Le fumier est versé dans un méthaniseur pour fermenter à 38 degrés. et devenir du méthane et du digestat qui sert ensuite d'engrais. Ce processus se déroule en 5 étapes :

- *la collecte* : récupération des déchets organiques soit 75% d'effluents d'élevage (lisier, fumier), 20% de résidus de culture (seigle) et 5% de culture dédiée (sorgho),
- *la méthanisation* : transformation du mélange en deux produits : le biogaz et le digestat,
- *le stockage* : en sortie de méthaniseur, le digestat est stocké en attente d'épandage,
- *l'épuration* : traitement du biogaz (désulfuration, déshydratation et décarbonation) avant injection dans le réseau de distribution de gaz naturel.
- *l'injection* : distribution dans le réseau du gaz préalablement odorisé (pour le détecter en cas de fuite), contrôlé, régulé et compté.

Des projets

Pour réaliser cet investissement de 4,5 millions d'euros, les agriculteurs se sont entourés de partenaires comme la Chambre d'agriculture de Meurthe-et-Moselle ou GRDF qui se charge du transport du biogaz. La charge de travail est répartie entre un salarié qui travaille à temps plein et les 6 agriculteurs associés qui se relaient sur le site. Ces derniers envisagent de développer encore leur installation avec un projet de centrale photovoltaïque et de station de BioGNV pour permettre aux véhicules du territoire de rouler au gaz renouvelable.

Un sens de l'innovation récompensé

Ces agriculteurs ne cessent d'innover. C'est sûrement pour cette raison qu'en 2020, ils ont été nominés aux Ailes de Cristal organisées par la presse locale pour récompenser les entreprises régionales dynamiques et performantes. L'année suivante, ils ont encore fait mieux puisqu'ils ont remporté le trophée régional de l'agriculture dans la catégorie « agriculture collaborative ».
Cette distinction est méritée car Valbioénergie revêt à la fois une dimension économique (diversification de l'activité agricole, création d'emploi), environnementale (diminution de l'utilisation d'engrais synthétiques et de pesticides) et territoriale (filière de traitement des déchets, boucle énergétique locale).

Valbionénergie en chiffres

6 agriculteurs associés
4,5 millions d'investissement amortis en 8 ans
4 cuves dont **3** produisant du gaz
16.5 millions de kwh PCS* de biogaz **24 000** tonnes de digestat produites chaque année
1 200 familles de **4** personnes fournies chaque année en biogaz
soit l'équivalent de la consommation annuelle moyenne de **70** bus

*kilowatt heure Pouvoir Calorifique Supérieur (qualité de chaleur dégagée par la combustion d'1 m3 de gaz).

Les actus de la MILTOL

Salon, vélo et rando sont au programme de la Maison Intercommunale du Loisir et du Tourisme Orne Lorraine (MILTOL).

Retour sur la Boucle d'OLC
Appuyée par les associations locales et les communes, la MILTOL a organisé la Boucle d'OLC - 50 et 100 km à la marche les 20 et 21 mai derniers. Initialement prévue en 2020 mais repoussée en raison de la situation sanitaire, la manifestation s'est déclinée en 3 marches réparties en un 100 km et un 50 km de nuit le vendredi soir et un 50 km le samedi matin. Plus de ... marcheurs se sont donnés rendez-vous pour se lancer dans cette première édition. Un grand bravo aux participants pour leur ténacité et aux partenaires de l'évènement qui se sont relayés durant ses deux jours où 15 points de ravitaillements étaient proposés le long du parcours.

Salon La Lorraine est formidable
Le rendez-vous est pris les 25 et 26 juin autour de la cathédrale de Toul pour un salon réunissant tourisme, gastronomie, patrimoine et savoir-faire. Fidèle à cette manifestation de renom, la MILTOL y participe en partenariat avec la section départementale de la Fédération Française de Randonnée pour promouvoir le territoire intercommunal auprès d'un public toujours plus nombreux.

Pistes cyclables Orne/Moselle
La communauté de communes Rives de Moselle a réalisé la carte « A vélo entre Moselle et Orne » en partenariat avec les communautés de communes du Pays Orne Moselle et Orne Lorraine Confluences. Cette brochure, bientôt disponible à la MILTOL, reprend les différentes liaisons possibles pour parcourir les territoires tout en y intégrant les attraits culturels et touristiques des communes traversées.

Déplacements professionnels, pensez au gîte intercommunal à Mancieulles

Vous avez des salariés en déplacement, vous souhaitez organiser un repas, réunir vos employés pour un séminaire de travail, OLC propose l'endroit idéal : le gîte intercommunal du Carreau à Mancieulles (Val de Briey).
Des tarifs préférentiels sont réservés aux professionnels en déplacement, avec une nuitée à un prix de 40 €.
Situé dans un lieu calme au cœur de la nature, chaque chambre dispose de sa propre douche ou salle de bains et de WC privatifs. Nous proposons aussi la location du gîte dans son intégralité, ou uniquement le rez-de-chaussée, pour une ou plusieurs nuits, ou pour le weekend.
La salle à manger et la cuisine peuvent également être louées à la demi-journée ou à la journée, pour vos réunions ou vos repas.

Pour plus d'informations ou pour visiter le gîte :

CONTACT
Gîte intercommunal du Carreau
Rue du carreau de la mine
54790 Val de Briey - Mancieulles
03 82 33 87 03 - gite.mancieulles@orange.fr
www.giteducarreau.fr

Entretien des milieux naturels : un partenariat fertile avec un organisme de soutien aux personnes handicapées

Orne Lorraine Confluences compte sept Espaces Naturels Sensibles (ENS) et de nombreux espaces verts naturels urbains dont la biodiversité est à préserver. L'entretien des ENS et des voies sur berges a été confiée à l'ESAT de Pierrevillers, Établissement ou Service d'Aide par le Travail pour les personnes handicapées. Pour évoquer ce partenariat, la parole est donnée à Michel Mangin, Vice-Président d'OLC délégué à l'environnement, Emmanuel Dalbin, encadrant technique à l'ESAT de Pierrevillers et Vincent Schmitt du service Environnement d'OLC.

Michel Mangin,
Vice-Président à l'environnement

Que fait OLC en matière d'Espaces Naturels Sensibles ?
Ils relèvent de la compétence du Département mais deux des sept ENS du territoire sont gérés par OLC : les Prairies humides du Rougeval à Doncourt-lès-Conflans ainsi que les vallées du Rawé et du Cuvillon à Valleroy. Leur entretien est confié à l'ESAT de Pierrevillers. Les travailleurs handicapés qui y travaillent assurent la tonte des chemins piétonniers. Pour les milieux sensibles comme les pelouses calcaires, l'entretien s'effectue par fauchage, avec évacuation des déchets verts.

Pour quelles raisons OLC a-t-elle choisi de confier l'entretien de ces milieux naturels à un ESAT ?
Nous prenons notre part dans l'insertion sociale et professionnelle des travailleurs handicapés et plus largement dans la lutte contre les exclusions. Grâce au suivi des encadrants de l'ESAT et du service Environnement d'OLC, les personnes sont accompagnées avec bienveillance.

Expliquez-nous l'approche environnementale qui est recherchée ?
OLC préserve ses sites remarquables tout en menant des actions pédagogiques, en assurant la maîtrise foncière et le développement de ce patrimoine sur le long terme. Nous veillons à la préservation de la biodiversité des ENS mais aussi de tous les espaces verts, grâce à une gestion dite « raisonnée », notamment pour maintenir voire développer la présence des oiseaux et des insectes.

Emmanuel Dalbin,
Moniteur principal à l'ESAT de Pierrevillers

Présentez-vous.
Je travaille depuis 26 ans à l'APEI (Association de parents d'enfants inadaptés) et depuis 10 ans comme moniteur principal sur le site de Pierrevillers. Je suis responsable des ateliers menuiserie (fabrication de palettes, caisserie...) et espaces verts (tonte, taille, élagage...). Nous travaillons avec des collectivités (mairies de Marange Silvange, Châtel Saint Germain, OLC), entreprises (Ascométal, Sanef, PME locales) et des particuliers.
J'ai en charge le suivi technique des chantiers et l'accompagnement individuel des usagers : suivi de leur projet professionnel et leurs formations (conduite d'engins, sécurité...). Je veille aux équipements de protections individuelles, à l'hygiène et à la sécurité ainsi qu'à l'ergonomie du matériel afin de faciliter leur travail.

Quels sont les objectifs de l'ESAT et les apports pour les travailleurs ?
Les berges de l'Orne et les milieux naturels constituent un support de travail adapté aux profils des usagers de l'ESAT en situation de légère déficience mentale ou souffrant de maladies mentales, mais assez autonomes pour assurer l'entretien d'espaces verts. Nous sommes totalement dans le sujet de l'inclusion. Les travailleurs handicapés sont visibles et valorisés. Ils sont en contact avec les promeneurs qui les remercient et les félicitent pour leur travail. Ils sont toujours partants pour les chantiers d'OLC.

Comment qualifieriez-vous votre partenariat avec OLC ?
C'est du gagnant/gagnant. Pour OLC, nous sommes réactifs, répondons à toutes les demandes et quelques fois même plus. Pour l'ESAT, c'est un chantier adapté au profil des travailleurs, avec peu de contraintes qui varie de ses autres interventions. Les prairies humides sont des milieux naturels intéressants à découvrir et à entretenir. Enfin pour les travailleurs handicapés, c'est un challenge car c'est un gros chantier. Ils sont valorisés grâce aux retours positifs des passants tout en étant sensibilisés à la protection de la nature, grâce à Vincent Schmitt, un passionné des milieux naturels.

matériel utilisé par les usagers de l'ESAT pour les chantiers d'espaces verts

Vincent Schmitt
Service Environnement OLC

Quels sont les avantages de travailler avec l'ESAT de Pierrevillers ?
L'ESAT a une bonne connaissance des sites. Le dialogue est aisé. Il s'adapte aux imprévus grâce à la compréhension, la flexibilité et la souplesse de ses encadrants. Les prestations sont soignées, avec une véritable volonté de toujours faire au mieux. La structure est même force de proposition notamment pour limiter les impacts sur les milieux, quitte à réaliser manuellement des tâches chronophages, parfois pénibles et peu valorisantes.

Quel est votre rôle ?
Je veille à ce que les travaux réalisés soient conformes au cahier des charges, tant dans le rendu final exigé que dans les différents moyens d'y parvenir. Je sensibilise également les encadrants et les ouvriers à la biodiversité locale tout en valorisant leurs travaux. Je leur explique les différents modes de gestion. Ils peuvent ainsi expliciter auprès du public la démarche environnementale lors de leurs interventions.

Comment qualifieriez-vous le partenariat entre OLC et l'ESAT de Pierrevillers ?
Il est basé sur la réciprocité. OLC peut assurer une gestion raisonnée pour préserver la biodiversité tout en étant économiquement optimale. Quant à l'ESAT, il intervient sur des milieux naturels privilégiés et participe concrètement à des actions favorables à la biodiversité. Le travail des ouvriers est valorisé tant par les répercussions positives sur la faune et la flore que par le fait que ces sites soient des supports pour les animations pédagogiques d'OLC.

Un parc photovoltaïque en projet à Homécourt

Au regard des enjeux climatiques et des objectifs nationaux de développement des énergies renouvelables, Orne Lorraine Confluences s'inscrit dans une stratégie de déploiement de sites de production d'énergie photovoltaïque. Aussi, elle vient d'engager une première opération sur un ancien site sidérurgique à Homécourt, au lieu-dit « Le Haut des Tappes », propriété de la communauté de communes.

Un projet au long cours
Suite à une procédure d'Appel à Manifestation d'Intérêt où 13 opérateurs ont fait une offre, la société AKUO a été sélectionnée. Elle est chargée de concevoir, construire et exploiter ce projet de centrale photovoltaïque sur le terrain loué par Orne Lorraine Confluences, sur une durée initiale de 30 ans qui pourra éventuellement être prolongée de 10 ans. A l'issue de cette période, l'opérateur devra restituer le site dans son état initial, après démontage et recyclage des modules de production. Les recettes perçues grâce à la location du site seront importantes pour la communauté de communes, puisqu'elles dépasseront une moyenne annuelle de 100 000 € sur 30 ans.

L'environnement respecté
Les études des enjeux écologiques et environnementaux du site ont été engagées début 2022. Elles déboucheront sur des mesures environnementales ambitieuses portées par l'opérateur : une collaboration active avec le Groupe d'Intérêt Scientifique sur les Friches Industrielles (GIFSI) sur la valorisation des terrains dégradés (site observatoire), la conservation d'un massif boisé, des mesures de préservation de la biodiversité (nichoirs, haies...) ainsi que l'intégration paysagère du projet.

Le calendrier du projet
A l'issue de ces premières études, une phase de concertation avec les riverains et la population sera organisée en collaboration avec la commune d'Homécourt à l'automne 2022 afin d'affiner le plan du parc photovoltaïque. Le permis de construire sera ensuite instruit courant de l'année 2023 pour autoriser la construction et la mise en œuvre des panneaux à partir de 2024. La mise en service et la production de l'électricité sont quant à elles programmées en 2025.

Le projet en chiffres
- un site de 12 hectares dont 6,4 hectares recouverts de panneaux,
- un investissement prévisionnel pour l'opérateur de l'ordre de 10,4 millions d'€,
- une production annuelle attendue de plus de 16 GigaWattHeure,
- correspondant à la consommation annuelle d'environ 3 900 foyers,
- soit environ 12 % de la consommation électrique résidentielle des habitations du territoire d'Orne Lorraine Confluences.

Ecolo'gestion de vos espaces verts

Pas de petits gestes pour l'environnement : même les surfaces enherbées peuvent devenir un véritable refuge pour la nature et favoriser la biodiversité. Elles présentent un intérêt écologique (stockage de CO2, filtre pour l'air et pour l'eau, amortissement des bruits...). Chacun peut agir en faveur de la faune et de la flore en modifiant son mode de gestion; par exemple en modulant la hauteur de tonte en fonction des saisons.

Les différentes zones enherbées : leurs caractéristiques et leur intérêt écologique

Le gazon
[mélange de plusieurs variétés de graminées]

- **valeur écologique** : biodiversité très pauvre, les gazons sont des déserts verts
- **utilisations** : ornementale, zone de jeux et/ou détente et stades sportifs
- **avantages** : rendu visuel "uniforme", type tapis dense et ras
- **inconvénients** :
  - mise en place technique et chronophage (décompactage de la surface, épierrage, semis, rouleau, arrosage)
  - entretien rigoureux voire très technique (multiples tontes et arrosages, apport d'engrais...) et forte sensibilité au stress hydrique, aux maladies.
  - potentiellement sources de pollutions lors de l'utilisation de désherbants, engrais et tondeuses

La pelouse
[mélange de graminées et plantes à fleurs se développant spontanément]

- **valeur écologique** : biodiversité aérienne et sous-terraine plus importante que le gazon.
- **utilisations** : ornementale, zone de jeux et/ou détente
- **avantages** :
  - tontes beaucoup moins fréquentes
  - meilleure résistance au stress hydrique, aux maladies et aux ravageurs
  - consommation en eaux réduite et moins de pollution
- **inconvénients** : rendu visuel variable et acceptation nécessaire de plantes spontanées (pissenlits, trèfles, pâquerettes etc...)

La prairie
[mélange de végétaux spontanés qui enrichit la biodiversité à long terme]

- **valeur écologique** : très forte biodiversité, la prairie est une véritable zone refuge et/ou d'alimentation pour de nombreuses formes de vie aériennes ou sous-terraines
- **utilisations** : paysagère et « éco-militante »
- **avantages** :
  - pas de tonte ni d'arrosage, excellente résistance au stress hydrique
  - pollutions réduites
  - esthétiquement « naturelle » avec la présence de plantes à fleurs, insectes, oiseaux etc
- **inconvénients** : fauche annuelle en fin de saison si possible avec évacuation des déchets verts car ils enrichissent le sol et appauvrissent la biodiversité.

Les conseils d'entretien pour préserver la biodiversité

- Une hauteur de tonte en fonction des saisons

  Au printemps : surtout ne pas tondre trop tôt ! Cela provoquera un véritable « boost » de croissance et nécessitera finalement plus d'entretien. La pelouse peut être tondue à 6 cm de haut.
  En été : maintenir une hauteur entre 8 cm et 10 cm. En cas de canicule et de sécheresse : ne pas tondre pour éviter un ralentissement de croissance.
  En automne : pour réaliser la toute dernière tonte de la saison, dite de propreté, descendre à 4 cm au plus bas. Ne pas raser votre pelouse car cela la fragiliserait face aux insectes, plantes indésirables, maladies, manque d'eau, gel.

- Varier les modes de gestion par zone

  Les abords de la maison sont entretenus de façon traditionnelle tandis que dans le milieu du jardin, la pelouse est plus haute. Les parties périphériques ou les plus éloignées sont laissées en prairies.

Une base de loisirs intercommunale pour faire le plein d'activités !

Située à Moineville, la base de loisirs SOLAN (Serry Orne Loisirs Aventure Nature) vous propose toute l'année un panel d'activités pour petits et grands. Accessible par les berges de l'Orne, SOLAN vous offre la possibilité de vous divertir dans un écrin de verdure, flâner sur la terrasse en écoutant un des nombreux concerts proposés gratuitement les dimanches ou encore déguster un sandwich du Serry Gourmand.

LE QUAD
Sur une piste spécialement aménagée, cette activité est accessible dès 7 ans et jusqu'à 18 ans.

LE MINI-GOLF
Composé de 18 trous, toute la famille peut se retouver autour de cette activité.

LA TYROLIENNE GÉANTE
350 mètres de descente à 19 mètres de hauteur, de quoi se sentir comme un oiseau !

LE PARCOURS DES OUISTITIS
Parcours acrobranche en intérieur pour les plus petits

L'ÎLE AUX LOULOUS
Structure de jeux intérieure, organisation d'anniversaires, espace pour les 0-3 ans, le lieu idéal pour les enfants !

LA BATTLE ARENA
Le but : se cacher, courir et marquer le plus de points pour remporter la partie.

LE PARCOURS ACROBRANCHE
Parcours acrobranche de 9 agrès en forêt (parcours vert)

LE KAYAK
Pratiqué sur l'Orne, seul ou en biplace, dépaysement garanti

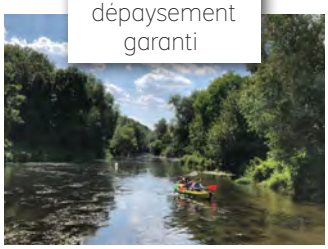

CAP'ORNE BEACH
Les pieds dans le sables, du beach volley, des structures gonflables, des transats, un air de vacances à Moineville !

La base de loisirs dispose également :
- ► d'un camping de 25 emplacements avec électricité
- ► d'une borne de vidange pour camping-cars
- ► d'une plateforme couverte en location pour organiser des réceptions

CONTACT

Association SOLAN
1 hameau de Serry - Moineville
03 82 46 66 77
association.solan@orange.fr
facebook : Solan ou Base Solan
www.solanloisirs.com

Collecte et recyclage des pneus agricoles usagés : une opération réussie

Plus de 1 000 tonnes de pneus usagés collectées sur le territoire de la communauté de communes Orne Lorraine Confluences : c'est le résultat de l'opération quasi unique en Meurthe-et-Moselle de collecte et recyclage d'anciens pneus d'ensilage dans les exploitations agricoles. Ce dispositif est le fruit du travail conjoint de l'intercommunalité et de la Chambre d'agriculture de Meurthe-et-Moselle. Il était souhaité de longue date par les élus locaux et les agriculteurs du territoire.

Le projet

- *Objectif* : collecter les anciens pneus agricoles d'ensilage (utilisés pour lester les bâches qui protègent le fourrage) au meilleur tarif et les recycler
- *Public concerné* : les agriculteurs ou anciens agriculteurs du territoire
- *Avantages pour les agriculteurs* : coût accessible grâce à l'aide financière d'OLC, logistique simplifiée (collecte de proximité : le silo EMC2 deJeandelize)

Les enjeux pour OLC

- *Au plan environnemental* : contribuer à éliminer du paysage les vieux stocks de pneus agricoles grâce à la mise en place d'une filière de recyclage
- *Au plan agricole* : accompagner et promouvoir l'activité agricole et les agriculteurs, notamment grâce à la signature d'une convention avec la Chambre d'agriculture suivie de la création d'un groupe Agriculture au sein d'OLC, composé d'une quinzaine d'exploitants agricoles aux profils variés

Les partenaires

- *La Chambre départementale d'agriculture* qui a porté le dispositif à travers une convention avec OLC
- *L'association Ensivalor* : créée en 2019, elle regroupe les acteurs de la filière pneumatique (constructeurs automobiles, importateurs ou producteurs de pneumatiques) et a pour mission de collecter et traiter les pneus notamment agricoles
- *Le silo de la coopérative EMC2* à Jeandelize

Les coûts

- *Coût pour OLC* : 26 500 €
- *En détail* : participation d'OLC à hauteur de 20 € par tonne (dans la limite de 1 250 tonnes) soit 25 000 € et prise en charge du nettoyage de la plateforme de récupération en fin de chantier soit 1 500 €
- *Résiduel pour l'agriculteur* : environ 79 € par tonne

Le bilan chiffré

- 84 exploitations agricoles ayant bénéficié de l'opération
- 4 semaines de collecte, du 5 janvier au 3 février 2022
- 1 050 tonnes de pneus agricoles collectés et recyclés
- 50 tonnes de pneus réceptionnées quotidiennement à la coopérative EMC2 de Jeandelize, acheminés le jour même vers un centre de traitement de Meurthe-et-Moselle

Cantines et agriculture : vers plus de produits locaux dans les assiettes

Avec 1 600 repas par jour servis dans les cantines, la qualité de l'alimentation est au cœur des préoccupations d'OLC qui s'est donnée pour objectif de combiner diversité des produits et approvisionnement local. Favoriser les circuits courts, c'est soutenir l'agriculture locale.

Un projet d'alimentation de proximité à l'échelle de tout le Pays Haut

Début 2022, Orne Lorraine Confluences a initié une démarche collective avec d'autres intercommunalités afin de créer une dynamique agricole et alimentaire sur tout le Pays Haut nord meurthe-et-mosellan. Ainsi, une étude de faisabilité sur la création d'une cuisine centrale mutualisée entre OLC, l'agglomération du Grand Longwy, les communautés de communes Cœur de Pays Haut, Terre Lorraine du Longuyonnais et le Pays Haut Val d'Alzette a été lancée, avec l'appui de la chambre d'agriculture de Meurthe-et-Moselle.

Un prix national remis au salon de l'agriculture

Parallèlement, OLC a répondu à l'appel à projets du Programme National pour l'Alimentation 2021-2022 du ministère de l'agriculture. Le regroupement d'intercommunalités pour développer une alimentation de proximité et durable a été mis en avant dans son dossier. En concurrence avec 22 autres collectivités, le projet alimentaire du Pays Haut lorrain s'est vu décerner le titre de lauréat national.
Le prix a été remis le 3 mars dernier au salon de l'agriculture de Paris aux deux conseillers communautaires, Olivier Tritz et Denis Wey, agriculteur du Jarnisy, également membre du groupe Agriculture d'OLC. Cette distinction permet d'obtenir une subvention de 100 000 € pour l'étude de faisabilité d'une cuisine centrale sur l'arrondissement.

Rencontre avec Denis Wey, agriculteur bio de Jarny

Denis Wey reprend la ferme familiale du Breuillot à Jarny en 2009. Dix ans plus tard, il change de modèle et se convertit au bio. Rencontre avec ce jeune papa de 34 ans, très engagé dans la vie locale et qui fourmille de projets pour son exploitation.

Quel est votre parcours ?

Enfant de Jarny, après des études en lycée agricole puis un BTS de gestion d'entreprise agricole, je reprends l'exploitation familiale, projet que j'avais esquissé dès le lycée. J'ai suivi les traces de mon grand-père puis de mon père. Mes parents m'ont beaucoup aidé. Ils m'ont apporté leur vécu et leur expérience. Même si nous n'avons pas la même vision des choses, nous allons dans le même sens. Mon installation s'est faite progressivement. Le plus difficile a été le passage à la gestion des stocks, de l'approvisionnement, savoir anticiper les commandes et la volatilité des prix ainsi que s'adapter à la météo.

Présentez-nous votre exploitation.

De taille moyenne, elle compte 150 hectares dont actuellement 110 hectares en bio. Les cultures bio portent sur la production de luzerne, avoine, pois, maïs, tournesol et les prairies. Les 40 vaches produisent 200 000 litres par an dont une grande partie alimente une laiterie bio du sud du département. Elles sont nourries exclusivement avec les céréales et les fourrages de l'exploitation. Depuis septembre 2021, nous avons ouvert une fromagerie. Les fromages sont produits avec notre lait et vendus directement aux consommateurs.

Pourquoi une conversion en bio ? Quelles en sont les difficultés ?

J'ai toujours été attiré par ce mode de production. J'ai préparé cette conversion et me suis lancé dès que c'était financièrement possible. L'Etat m'a versé des aides pour compenser la baisse de rendement et de vente due au passage en bio. Cette évolution n'est pas une solution de facilité. Au contraire, le désherbage se fait mécaniquement, ce qui demande plus de temps. Il faut changer plusieurs fois de cultures pour diversifier l'assolement afin de conserver la fertilité des sols. Pour le moment, encore peu d'agriculteurs autour de moi sont passés en bio, ce qui limite les échanges d'expériences.

Parlez-nous de votre fromagerie.

Je murissais ce projet depuis plusieurs années déjà car j'avais envie de valoriser ma production directement auprès des consommateurs. La ferme est située aux portes de Jarny, c'est un atout d'être en milieu urbain. La fromagerie est ouverte 10 heures par semaine. J'ai embauché une salariée à temps plein pour faire vivre ce projet qui m'apporte beaucoup de satisfactions comme le relationnel avec les clients ou la production de produits laitiers que l'on maîtrise du début à la fin. Après quelques mois de fonctionnement, le bilan est positif.

En plus de votre métier d'agriculteur, avez-vous d'autres activités ?

Oui, je suis également adjoint à l'environnement à Jarny et conseiller communautaire d'OLC où je suis aussi membre du groupe « Agriculture ». C'est intéressant de mettre en place des projets comme le recyclage de pneus agricoles, une opération quasi unique dans le département. Je participe au comité de pilotage du Plan Cantines d'OLC. En tant qu'agriculteur bio, j'ai envie que les enfants du territoire mangent des repas de qualité. De plus, j'interviens une fois par mois à la Maison Familiale et Rurale de Vigneulles-lès-Hattonchâtel aux côtés d'adolescents pour des travaux pratiques, des plantations de haies, le ramassage de pommes pour le Mali... Enfin, avec ma femme, nous sommes bénévoles au sein de la paroisse pour la préparation au mariage. J'aime rendre service. J'ai commencé à m'impliquer dans la vie locale à l'âge de 16 ans. Cet engagement m'a été transmis par mes parents. .

Comment conciliez-vous votre métier d'agriculteur, la fromagerie et vos divers engagements ?

J'ai toujours été un lève-tôt. Ça aide ! Ma priorité reste la ferme. Le plus difficile est de faire face aux imprévus comme une fuite d'eau ou une vache malade. Si je dois ajuster mon emploi du temps, j'annule toujours mes activités personnelles. Comme je ne peux pas tout faire, je confie des travaux à des entreprises, comme les récoltes par exemple

Des projets ?

Avec ma femme, nous envisageons d'ouvrir une ferme pédagogique d'ici fin 2022. L'ancienne porcherie sera aménagée pour animer des ateliers, accueillir des intervenants d'associations environnementales ou organiser des goûters. Les enfants pourront ainsi découvrir les animaux de la ferme et la fromagerie.

FROMAGERIE DU BREUILLOT Jarny

Fromagerie du Breuillot
Ferme du Breuillot à Jarny
Mercredi : 15h-19h
Samedi : 10h-12h et 14h-18h
Tél : 06 70 67 19 40
.facebook. : fromageriedubreuillot

Boris Bobz : un graffeur illustrateur qui vit de sa passion

Avec ses dessins et ses graffs, dans les rues, les écoles, les bâtiments publics, les restaurants, les boutiques ou chez les particuliers, il marque le territoire de son empreinte. Boris Bobz, 33 ans, est graffeur-illustrateur, un métier-passion. Portrait.

Un autodidacte…

Son histoire n'était pas écrite d'avance. Natif d'Homécourt vivant à Auboué, Boris Bobz commence sa carrière professionnelle à la Sovab puis dans une entreprise de livraison de produits frais où il devient chef d'équipe après avoir gravi tous les échelons. « Donner des ordres, ce n'était pas mon truc ».

Il travaille de nuit et apprend à dessiner le jour en lisant des livres, en visionnant des tutos sur You Tube ou en échangeant avec d'autres illustrateurs. « Personne n'a de don. C'est l'amour pour le dessin et l'envie d'apprendre. On travaille dur. On s'accroche pour créer un style, un univers et sortir du lot ».

… qui crée son entreprise.

Il se lance et crée sa société en 2016 à Auboué. Audrey, son amie devenue sa femme, l'encourage dans cette aventure. De fil en aiguille, les commandes se multiplient : « j'ai la chance d'avoir appris à dessiner et de réussir à en vivre. On est très peu à pouvoir le faire ». Son agenda est désormais complet plusieurs mois à l'avance et il peut choisir ses projets.

Boris Bobz aime travailler sur des murs géants et créer des personnages avec son style. « Quand ce sont des créations personnelles plutôt que des reproductions, j'ai quelque chose à dire ». Son univers, ce sont les cartoons pour leur côté amusant et leurs couleurs. L'illustrateur affectionne tout particulièrement les personnages enfantins, ce qui ne signifie pas pour autant des dessins simplistes. Le dessin sur mur ne lui suffit pas. Depuis 2020, il personnalise également des baskets au pinceau et à l'aérographe, dans son atelier d'Auboué.

Des opportunités et des partenariats

« Je marche beaucoup à l'opportunité. On ne sait jamais ce qui peut arriver. Beaucoup de portes s'ouvrent. Le dessin apporte des opportunités dingues ». Ainsi, dès le début de sa carrière, Boris est approché par une société d'édition américaine pour dessiner la couverture d'une bande dessinée. Au fil de cette collaboration, l'éditeur l'invite à venir travailler en Utah, proposition que le jeune homme décline. Les opportunités se créent grâce aux réseaux sociaux qui ont contribué à l'essor de son activité. « Ils m'ont fait connaître et m'apportent le gros de ma clientèle ».

Ainsi, grâce à Facebook où il publie chaque dimanche un de ces dessins, l'artiste a été contacté par Lacoste pour customiser des chaussures lors d'un événement organisé dans la boutique de Thionville. Cette collaboration mènera peut-être vers d'autres projets.

Des projets, il n'en manque pas : collaborations avec une marque de peinture, une société italienne de T-shirts, création de logos, de tatouages, d'illustrations, de fresques etc.

Depuis 2 ans, son activité a explosé. Les chantiers chez des particuliers laissent désormais place à des projets menés auprès de partenaires publics et privés : mairies, médiathèque intercommunale de Joeuf, écoles, collèges, mission locale, MJC, restaurants, bars, boutiques … Boris Bobz laisse sa trace presque dans chaque ville du territoire et voit « évoluer ses œuvres au fil du temps ». Il cite l'exemple de la grande rue de Jarny où il a graffé de nombreux murs : au collège Aragon, à la médiathèque, dans un bar et chez des particuliers.

Ambition, travail et chance

Quand on lui demande de se décrire, ce dessinateur talentueux évoque l'ambition et le travail. Audrey, sa femme, regrette néanmoins qu'il soit trop perfectionniste et « qu'il n'en profite pas assez alors que ses clients sont très heureux de ses dessins ». L'artiste se dit également très chanceux de pouvoir vivre de sa passion. « J'apprécie ma vie. J'ai commencé à travailler à la chaîne. Je n'ai jamais imaginé pouvoir avoir ce mode de vie ». Boris Bobz est un homme heureux qui a fait de sa passion son métier !

Bio express

- 1989 : naissance de Boris Bobz
- 2016 : création de son entreprise *Créateur de créatures*
- 2019 : expansion de son activité

Boris Bobz
Créateur de créatures
06 82 76 95 96
www.borisbobz.com
https://www.facebook.com/borisbobzcreateurdecreatures

Actualité des communes

En savoir +
Retrouvez l'essentiel de l'actualité sur www.olc54.fr

LABRY
Un centre communal de santé a ouvert ses portes

Depuis début avril, après de longs mois de travail, un nouveau service public porté par le Centre Communal d'Action Sociale (CCAS) de Labry est ouvert : un centre communal de santé. Constitué d'une équipe composée de 3 médecins généralistes à temps plein, de 2 assistantes médicales et d'un agent administratif (tous salariés du CCAS), cette nouvelle structure publique permet de répondre à un besoin fort sur notre territoire : l'accès aux soins de proximité. Dans un contexte de désertification médicale (avec notamment des départs en retraite de médecins très prochainement à Jarny), il devenait urgent que les pouvoirs publics mettent tout en œuvre pour garantir la présence de médecins.

Infos pratiques :

- Adresse : 22, rue des Frères Morel (annexe de la mairie)
- Ouverture : du lundi au vendredi et les samedis matins (3 semaines sur 4)
- Prise de rendez-vous pour une consultation ou pour devenir un nouveau patient : 03 82 21 58 38

VAL DE BRIEY
Bibliothèque gratuite pour tous

Dans le cadre de son projet culturel, la Ville de Val de Briey a opté pour la gratuité d'accès à la bibliothèque pour tous quel que soit leur lieu de résidence. La carte d'abonnement permet d'emprunter tous les documents (livres, cd, dvd, livres-lus, revues, livres en gros caractères ou pour les dys...) et d'accéder à des ressources numériques grâce à un partenariat avec la médiathèque de Meurthe-et-Moselle.

Les bibliothécaires vous proposent des animations gratuites, sur inscription : heures du conte, cafés lectures, spectacles... Une nouvelle animation, Brico'conte, est venue étoffer le panel existant : les petits artistes à partir de 5 ans participent à un atelier de bricolage autour d'un conte choisi.

Infos pratiques :

Adresse : 15 rue du Temple, Val de Briey

Horaires d'ouverture :
Mardi, jeudi : 14h-18h
Mercredi : 9h-12h et 14h-18h
Vendredi : 13h30-17h
Samedi : 9h-12h

Contact : bibliotheque.briey@valdebriey.fr
Tél. : 03 82 46 65 55

GIRAUMONT
Les enfants créent un livre d'activités à l'attention de leurs congénères...

PopCom', dispositif jeunesse de la communauté de communes ainsi que les adjointes à la jeunesse et à la culture de Giraumont, ont organisé un stage sur 3 après-midi pour créer un livret d'activités. Ainsi, durant les vacances de Pâques, une quinzaine d'enfants de 10 à 13 ans ont rivalisé d'imagination avec l'aide de l'animatrice, Ornella, pour créer jeux, activités, quizz autour du thème du livre. Le livret qu'ils ont concocté sera distribué aux enfants lors de l'événement « Partir en livre » qui se tiendra au mois de juillet prochain.

... et des bénévoles refont une beauté à la voie douce

Le chemin piétonnier reliant Hatrize et Giraumont permettra dans un avenir proche de relier les rives de l'Orne, pour le plus grand plaisir des randonneurs et cyclistes. Grâce à la communauté de communes et à des subventions, la voie douce a bénéficié d'un relooking complet. Des arbres ont dû être abattus au vu de leur dangerosité et il a été décidé de créer des nouvelles haies en collaboration avec Orne Lorraine Confluences, la Ligue de Protection des Oiseaux et le Centre de Sauvegarde de la Faune Lorraine. Une cinquantaine de plants (chèvrefeuilles, charmes, cornouillers, églantiers, érables ...) a été commandé par la commune. Ces haies joueront un rôle écologique (régulation du climat, amélioration de la qualité de l'air, de l'eau, du sol, maintien de la biodiversité) et seront également un atout pour l'agriculture. Suite à l'appel de la Municipalité, une vingtaine de citoyens bénévoles se sont retrouvés le 12 mars dernier pour faire renaître la nature de ses cendres, sous le soleil et dans la bonne humeur. Ils ont été récompensés par un apéritif dînatoire.

Actualité des communes

JARNY
Programme des animations estivales à Jarny

Les Muzikales de Jarny *du 18 au 25 juin*
Le Plein Air de Rock évolue. Une semaine de concerts est désormais proposée en partenariat avec les commerçants et les associations. Ils auront lieu dans divers lieux de la ville (bars, médiathèque...).
Le 25 juin, la place Génot accueillera la fête de la musique, avec une scène ouverte pour les musiciens et une bourse aux disques et dès 20h, les groupes Two Eyes, Hangman's chair et Last Train.

Les dimanches d'été à Moncel, *les week-ends du 17 juillet au 28 août*
Retrouvez votre programme 2022 sur Facebook : mairie de jarny, IntraMuros ou sur www.jarny.fr.

La fête de la rentrée, *le samedi 3 septembre, de 15h à la nuit*
Le parc de Moncel accueillera de nombreuses animations ludiques et technologiques. Après un après-midi de découvertes, de jeux et de gourmandises, la soirée se poursuivra avec de la restauration, de la musique et un spectacle sur le château à la tombée de la nuit.

La fête de la nature, *le dimanche 4 septembre*
La 20ème édition prendra une dimension internationale à Moncel.: marché du terroir, expositions, conférence-débats, mobilité douce, animations, spectacle et une belle rétrospective sur 20 ans d'activité.

Les rendez-vous de septembre, ce sont aussi Osons le Sport (*10 septembre*), les Journées du Patrimoine (*17 et 18 septembre*), l'Essentiel se Fête (l*e 24 septembre*).

Retrouvez tout le programme dans vos boîtes à lettre
et sur facebook : mairie de jarny, IntraMuros ou sur www.jarny.fr

BRUVILLE
commémore le 150ème anniversaire des combats de 1870

Le 16 août 1870, de violents combats entre Français et Prussiens se déroulent à Bruville dans le ravin du « Fond de la Cuve ». Environ 850 soldats tombent sur le champ de bataille. Une souscription nationale est lancée début 1891 pour ériger un monument commémoratif en l'honneur de ces soldats qui reposent depuis 1879 dans le cimetière communal.

Afin de célébrer leur mémoire et commémorer le 150ème anniversaire de ces combats, **la commune organise une importante manifestation le 3 juillet 2022**, sous l'égide du Souvenir français et de l'Office National des Anciens Combattants et victimes de guerre. Elle débutera à 9h30 par un hommage devant la mairie puis au Carré Militaire et au pied du monument aux morts. L'après-midi, plusieurs stands installés sur le terrain de sports de la commune, rassembleront des expositions du Cercle Généalogique du Pays de Briey, des écoles de Doncourt-lès-Conflans, une exposition de modélisme ainsi qu'une démonstration des Arquebusiers de l'Est.

HOMÉCOURT
Un nouvel écrin pour le centre culturel Pablo Picasso

Pour rompre avec l'overdose de bitume, la Ville de Homécourt a investi 550 000 € dans le réaménagement des abords du centre culturel Pablo Picasso. Une réflexion particulière a été portée sur la fonction de l'espace public. Une esplanade colorée aux lignes contemporaines a ainsi été créée. La voirie a été transformée en lieu de partage, pour que l'interaction entre le bâti, les extérieurs et les usagers, qu'ils soient piétons, cyclistes ou automobilistes, soit aussi douce que complète. Du mobilier urbain et des plantations compléteront prochainement ces aménagements, pour rendre l'ensemble urbain convivial, agréable et multifonctionnel et transformer définitivement cette rue de passage, en espace de rencontre et de vie.

BATILLY
Être parents, parlons-en

La commune organise tous les derniers samedis du mois des cafés-parents à la salle polyvalente de Batilly.

Le prochain café-parents aura lieu samedi 25 juin de 10h à 12h sur le thème « La gestion des émotions : mon enfant fait des colères ; comment gérer ? ». Il sera animé par Corinne Hacquin, psychothérapeute de Conflans-en-Jarnisy.

Information et réservation gratuite:
secretariat@mairiebatilly.fr / 03 82 22 64

OLC à vos côtés

Orne Lorraine Confluences accompagne les communes dans leurs projets par le biais de missions d'assistance à maîtrise d'ouvrage (AMO) ou de maîtrise d'œuvre (MOE). Exemples à Giraumont, Batilly, Thumeréville, Gondrecourt-Aix et Moineville.

GIRAUMONT

Aménagement d'une voie douce historique, touristique et sportive

La commune de Giraumont a choisi OLC pour réaliser la maîtrise d'œuvre du projet. Le chemin de découverte permet de relier la sortie de Giraumont jusqu'à l'entrée de Tichémont le long de la route départementale jusqu'au futur cheminement des berges de l'Orne. Ce projet vise à sécuriser les déplacements doux tout en mettant en valeur le patrimoine historique de la commune. Il a été financé par l'Union Européenne (fonds LEADER) et l'Etat (Dotation de l'État aux Territoires Ruraux).

BATILLY

Rénovation de la tribune du stade de Batilly et construction d'un club house

Afin d'améliorer les conditions d'accueil des joueurs et des supporters, la commune de Batilly a décidé de mettre en œuvre une réhabilitation lourde de la tribune et de construire dans le prolongement de celle-ci un bâtiment sur 2 niveaux avec un club house situé à l'étage. La communauté de communes a accompagné la mairie dans la définition de son programme de travaux, dans le choix de l'architecte et continue de l'assister pour l'ensemble de la conception du projet.

GONDRECOURT-AIX

Création de deux logements dans l'ancienne école

La commune est propriétaire du bâtiment accueillant l'ancienne école communale. L'étage ainsi que quelques mètres carrés du rez-de-chaussée sont aujourd'hui inoccupés. OLC a aidé la commune pour recruter un architecte en définissant le cadre du projet et l'enveloppe financière. Les travaux consisteront en la création d'un logement de type T4 de 80 m² à l'étage et d'un studio de 24 m² au rez-de-chaussée. Des conseils sont donnés sur les aspects techniques et financiers du projet et OLC assistera administrativement la passation des marchés publics pour le choix des entreprises chargées des travaux.

MOINEVILLE

Réhabilitation de la rue de l'Orne

Cette rue présente des problèmes de stationnement et de sécurité. Par ailleurs, les réseaux secs (électricité, France télécom et éclairage public) sont aériens. OLC accompagne ces travaux financés par l'Etat (Dotation de l'État aux Territoires Ruraux), le Conseil Départemental, le syndicat d'électricité SDE54 et ENEDIS. Les réseaux secs seront enfouis. La chaussée sera mise en sens unique avec des aménagements pour réduire la vitesse des véhicules. Des emplacements de stationnement seront créés pour permettre aux piétons de retrouver l'usage de trottoirs désormais accessibles aux personnes à mobilité réduite.

THUMERÉVILLE

Réhabilitation patrimoniale pour la création de logements locatifs

La commune de Thumeréville participe à la sauvegarde et à la valorisation du patrimoine du village. Elle a ainsi procédé à l'acquisition immobilière de 2 biens dégradés et inutilisés (d'anciens corps de ferme et hangar), pour les rénover et les transformer en logements locatifs. Le CAUE (Conseil d'Architecture, d'Urbanisme et de l'Environnement) de Meurthe-et-Moselle et OLC ont défini les travaux et l'enveloppe budgétaire nécessaire. Depuis le choix de l'architecte, le service ingénierie d'OLC continue à accompagner la commune aussi bien dans ses recherches de subventionnements que dans les choix techniques. Il l'assistera également lors des travaux de réhabiltation de l'ancienne ferme en 2 logements et de construction de maisons jumelées à la place de l'ancien hangar.

L'AGENDA

La liste des événements est susceptible d'évoluer en raison de la programmation de nouvelles manifestations ou de l'évolution des conditions sanitaires. Rendez-vous sur www.olc54.fr, rubrique agenda.

Nature

Secret de la haie et de la forêt
Visite guidée par le CSFL
Samedi 18 juin
de 14h à 17h
ENS Vallées du Rawé et du Cuvillon
Valleroy

Sortie crépusculaire
Visite guidée par le CFSL
Samedi 2 juilllet
de 19h30 à 21h30
ENS Prairies Humides du Rougeval
Doncourt-lès-Conflans

Chasse au trésor nature
Visite guidée par le CSFL
Samedi 16 juillet
de 16h à 18h
ENS Vallées du Rawé et du Cuvillon
Valleroy

Balade tardive
Visite guidée par le CSFL
Samedi 13 août
de 19h à 21h
ENS Vallées du Rawé et du Cuvillon
Valleroy

Sciences participatives
Visite guidée par le CSFL
Samedi 20 août
de 14h à 17h
ENS Prairies Humides du Rougeval
Doncourt-lès-Conflans

Médicaments d'hiver
Visite guidée par Zoom sur nos forêts
Samedi 10 septembre
de 14h à 17h
ENS Prairies Humides du Rougeval
Doncourt-lès-Conflans

Balade contée
Visite guidée par le CSFL
Samedi 17 septembre
de 14h à 17h
ENS Prairies Humides du Rougeval
Doncourt-lès-Conflans

Bénéfices des plantes sur la santé
Visite guidée par Zoom sur nos forêts
Samedi 24 septembre
de 14h à 17h
ENS Prairies Humides du Rougeval
Doncourt-lès-Conflans

Champignons forestiers
Visite guidée par Zoom sur nos forêts
Samedi 1er octobre
de 14h à 17h
ENS Prairies Humides du Rougeval
Doncourt-lès-Conflans

Haies et fruits sauvages
Visite guidée par Zoom sur nos forêts
Samedi 8 octobre
de 14h à 17h
ENS Prairies Humides du Rougeval
Doncourt-lès-Conflans

Spectacles

Commune projection
Danse-Musique
23 septembre
à 19h30
par La Machinerie 54
Friauville

Rires en scène soirée 1
Spectacle vivant-Humour
Jeudi 29 septembre
à 20h30
Espace Gérard Philipe
Jarny

Inertie
Présentation saison-Cirque
Samedi 1er octobre
à 18h00
par La Machinerie 54
Centre culturel Pablo Picasso
Homécourt

Crush
Cirque
Jeudi 20 octobre
à 20h30
par La Machinerie 54
Centre culturel Pablo Picasso
Homécourt

L'EGP a 40 ans
La folle histoire du cinéma
Chanson-Spectacle vivant
Dimanche 6 novembre
à 15h00
Espace Gérard Philipe
Jarny

La Généalogie du Mensonge
Théâtre-Spectacle vivant
Mercredi 9 novembre
à 20h30
par La Machinerie 54
Centre culturel Pablo Picasso
Homécourt

A quoi rêvent les méduses
Danse-Théâtre
Mercredi 23 novembre à 16h00
Samedi 23 novembre à 10h30
par La Machinerie 54
au Théâtre Maison d'Elsa
Jarny

Rires en scène soirée 2
Spectacle vivant-Humour
Jeudi 24 novembre
à 20h30
Espace Gérard Philipe
Jarny

Textes sans frontières #19
Lecture
Samedi 10 décembre
par La Machinerie 54
Centre culturel Pablo Picasso
Homécourt

CONTACTS

Association Zoom sur nos forêts : facebook Zoom sur nos forêts
Centre de Sauvegarde de la Faune Lorraine (CSFL) : 09 70 57 30 30 facebook : associationcsfl
Espace Gérard Philipe (EGP) : 03 82 33 53 38 / egp@olc54.fr
La Machinerie 54 : 03 82 22 27 12 / contact@machinerie54.fr

Animations

Zumba Party
Danse-Loisirs
Samedi 18 juin
Base de loisirs SOLAN
Moineville

Feu de la Saint Jean
Chanson-Loisirs-Concerts
Samedi 25 juin
Base de loisirs SOLAN
Moineville

Les aides au logement : on vous dit tout
Habitat
Mercredi 29 juin
de 14h à 16h
Éco Appart'
Homécourt

Fête médiévale
Loisirs
Week-end des 2 & 3 juillet
Base de loisirs SOLAN
Moineville

Jeu de piste intra associatif
Découverte
Mercredi 6 juillet
Éco Appart'
Homécourt

F'estivales - Ciné Plein air
Cinéma plein air
Vendredi 22 juillet
à 20h30
en plein air ou salle polyvalente
Hatrize

Marche IVV Auboué
Sport-Loisirs
Dimanche 4 septembre
Base de loisirs SOLAN
Moineville

Rassemblement camions / motos Américaines
Loisirs
Dimanche 4 septembre
Base de loisirs SOLAN
Moineville

Rassemblement prototype Car's & Concert
Loisirs
Dimanche 18 septembre
Base de loisirs SOLAN
Moineville

Bal des monstres
Danse-Loisirs
Samedi 29 octobre
Base de loisirs SOLAN
Moineville

Goûter festif de Noël
Loisirs
Dimanche 11 décembre
Base de loisirs SOLAN
Moineville

Last Day
Loisirs
Lundi 28 décembre
Base de loisirs SOLAN
Moineville

Concerts

La base de loisirs SOLAN propose des concerts tout au long de l'été. Plus d'infos : www.olc54.fr, rubrique agenda.

F'estivales - La Raymonde
Chanson-Musique
Vendredi 29 juillet
à 20h30
en plein air ou salle polyvalente
Ozerailles

F'estivales - Morik
Chanson-Musique
Vendredi 5 août
à 20h30
en plein air ou salle polyvalente
Thumeréville

F'estivales - Alkabaya
Chanson-Musique
Vendredi 12 août
à 20h30
en plein air ou salle polyvalente
Affléville

F'estivales - Philippe Menard
Chanson-Musique
Vendredi 19 août
à 20h30
en plein air ou salle polyvalente
Jeandelize

F'estivales - Loboe et Mie
Chanson-Musique
Vendredi 26 août
à 20h30
en plein air ou salle polyvalente
Avril

Soirée Barzingault - L'EGP a 40 ans
Chanson-Musique
Vendredi 4 novembre
à 20h30
Espace Gérard Philipe
Jarny

Expositions

Michel Wunderlich
Peinture
Du 1er au 30 juin
Espace Gérard Philipe
Jarny

Philippe Nessen
Sculpture
Du 1er au 30 novembre
Espace Gérard Philipe
Jarny

Fonds culturel de la Ville de Jarny
Photographie
Du 1er au 30 novembre
Espace Gérard Philipe
Jarny

Catherine Mithouard
Peinture
Du 1er au 30 décembre
Espace Gérard Philipe
Jarny

CONTACTS

Espace Gérard Philipe (EGP) : 03 82 33 53 38 / egp@olc54.fr
Éco-Appart' : 07 84 26 21 88 / ecoappart54310@gmail.com
SOLAN : 03 82 46 66 77 / association.solan@orange.fr / www.solanloisirs.com

Nouveau : Guide des services de votre communauté de communes.
Consultez-le sur notre site Internet www.0lc54.fr

ORNE LORRAINE CONFLUENCES
COMMUNAUTÉ DE COMMUNES

GUIDE PRATIQUE
DES SERVICES DE VOTRE COMMUNAUTÉ DE COMMUNES

1 place du Général Leclerc 54580 AUBOUÉ - 03 82 22 04 20
www.olc54.fr Communauté de communes Orne Lorraine Confluences